اليوم صفحة الرياضة

الثلاثاء
١٢ ذى القعدة ١٣٧٦
١١ جوان ١٩٥٧
سلسلة جديدة
عدد ٥٠٨

وقل اعملوا فسيرى الله عملكم ورسوله والمؤمنون

العمل

لسان الحزب الحر الدستورى التونسى

إقرأ

ص ٢ ـ بريد القراء ـ التوحيد النقابى
ص ٣ ـ الناجحون نهائيا فى شهادة البكالوريا
بجزايها ـ مراكز التعليم الشاغرة ـ تعاليق الصحف الانجلوسكسونية
ص ٦ ـ سفر السيد احمد التليلى الى جنيف ـ طرد سانتولينى رئيس بلدية بنزرت الاستعمارى السابق

٦ صفحات ـ ١٥ فرنكا في تونس ـ ٢٠ فرنكا في المغرب

المعارضة تمنى بالفشل الذريع في الانتخابات البرلمانية اللبنانية

بقلم

كانت نسبة النجاح الحكومى فى الانتخابات النيابية التى جرت اول امس بلبنان بمقدار تسعين فى المائة لحد الان فقد فاز الموالون للحكومة وعلى راسهم رئيس الحكومة الحالى السيد سامى الصلح بعشرة مقاعد بالعاصمة من احد عشر مقعدا وسقط فى هذه الانتخابات اهم عنصرين من عناصر المعارضة هما السيدين عبد الله اليافى وصائب سلام ولم تنحصر هزيمة المعارضة فى بيروت فحسب بل كذلك فى مختلف جهات الجنوب اللبنانى كجهة طور التى سقط بها احمد الاسد وهو شخصية هامة فى المعارضة ومن المناوئين لحلف بغداد ومذهب ايزنهاور او بالاحرى من اشد المتحمسين (للحياد الايجابى) وقد اخذ مقعده النيابى لنفس المقاطعة كاظم الخليل وهو من مرشحى العناصر الموالية للحكومة الحالية

اما بقية مقاعد مختلف المقاطعات النيابية للجنوب اللبنانى وعددها تسعة فلم تظفر المعارضة بها بسوى اربعة مقاعد وهكذا فاز الانصار الحكومة بستة عشر مقعدا من بين اثنين وعشرين فى الدورة الاولى للانتخابات

ويرى المعقبون السياسيون فى النتائج الانتخابية الاولى كموافقة ضمنية لسياسة الحكومة الحالية اذ يعتبرون بحق هذه الانتخابات كاستفتاء شعبى وان الامر فى الحقيقة يخص منهجين اما مواصلة سياسة حكومة سامى الصلح القديمة المتميزة بطابع التعامل مع الدول العربية وليس « مذهب ايزنهاور » وهو محور الخلاف الحالى بين المعارضة والحكومة سوى مظهرا من شتى المظاهر التى يقتضيها منهج التعامل مع الدول الغربية او سن منهج جديد فى ميدان السياسة الخارجية يقضى الانضمام الى الكتلة الثالثة الحيادية المتبعة لسياسة (الحياد الايجابى)

(بقية على ص ٦)

الازمة الوزارية الفرنسية

م ـ بورجاس مونوري يتقدم للمجلس الوطنى يوم الاربعاء التماسا للتركيبة

باريس ١٠ جوان (ف ٠ ب)

يواصل الم٠ بورجاس مونورى استشاراته وقد استقبل هذا اليوم على الساعة العاشرة وخمس واربعين دقيقة الم٠ هوفرى بوانيى الوزير المفوض برئاسة الحكومة المستقيلة كما انه تقابل مع الم٠ بيلار وزير الدولة المكلف بالتربية القومية ٠ والجنرال كونينغليون موليتيى الوزير السابق وتحول حوالى منتصف النهار الى قصر الايليزى واستقبل على الساعة الثالثة بعد الظهر الم٠ ماكس لوجون وعلى الساعة الثالثة والربع الم٠ ايدوار دالاديى وعلى الساعة الرابعة وفدا عن الحزب الاشتراكى ثم الم٠ جيلبارجول وفيليبى وبور دونوف وزير الداخلية وكاتب الدولة للميزانية وكاتب الدولة للفنون والاداب بحكومة قى مولى

(بقية على ص ٦)

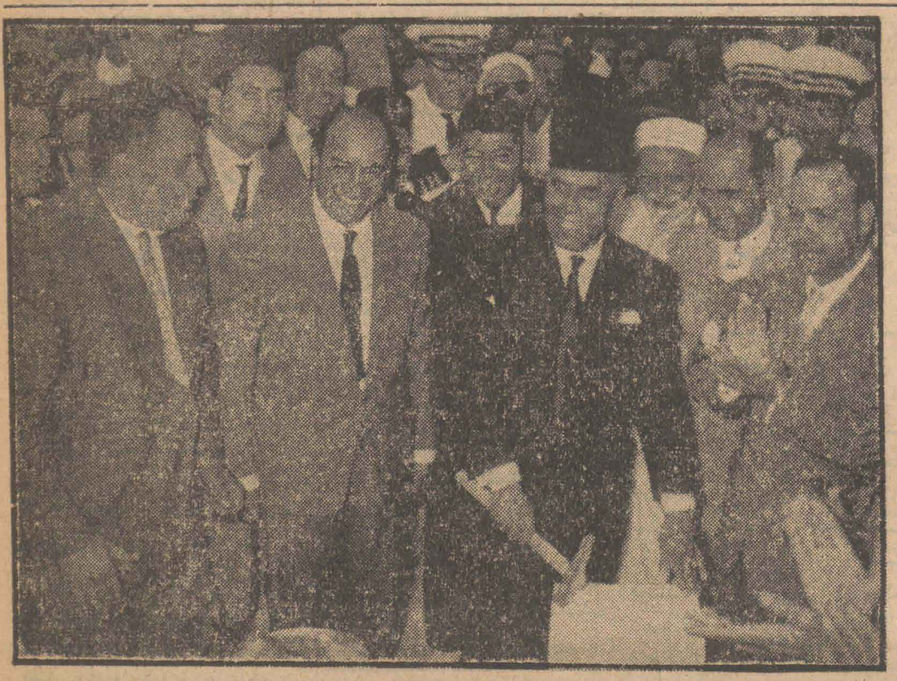

الرئيس يضع الحجر الاساسى لمصنع النسيج ببوحجر ويرى الى يمينه السيد وزير الاقتصاد القومى وخلفه الى اليسار فضيلة مفتى الديار التونسية وجمع من المحتفلين من بينهم السيد والى سوسة ومعتمدى الولاية

السيد الرئيس يراس اجتماع مجلس بلدية المنستير بوصفه رئيسا له ويباحث الاعضاء فى شؤون المدينة وما تعتزم البلدية انجازه من منشئات

(تصوير عصمان)

هبط الفرنسيين بعاصمة الجزائر من نشاط الفدائيين المتزائد

قنبلة تقتل ١٢ جنديا وتجرح ٩٤ فرنسيا

محاولة اغتيال كاتب الدولة بفرنسا المكلف بشؤون الجزائر

الجزائر ١٠ جوان ـ اخبرت محطة الرباط المغربية ان قنبلة مصنوعة من مزيج من البلاستيك ومواد اخرى مجهولة لدى الاوساط الاستعمارية ، قد انفجرت على الساعة السابعة من مساء يوم الاحد تحت مصطبة كانت تحمل الجوقة الموسيقية لحفلة راقصة اقيمت بكازينو الكورنيش بضاحية سانتوجين على بعد ٤ كم من عاصمة الجزائر ٠ فبلغ مجموع القتلى ١٣ شخصا والجرحى ٩٤ من بينهم ٢٥ فى حالة جد خطيرة وقد تفطرت قلوب الفرنسيين هلعا وتملكت الدهشة افئدة السلطات الاستعمارية ، واستولت البلبلة والحيرة على افكارهم اثر هذا الحادث الفريد فى عنفه وجسارته ، الذى جاء يقيم لهم الدليل مرة اخرى على انهم عاجزون على منع الارهاب والقضاء على المقاومة الفردية ٠

قتل ١٠ جنود واصابة ١٥ بجروح بوادى السمام

الجزائر ٩ جوان ـ شنت قوات فرنسية تتالف من نحو اربعة آلاف جندى تعززها الطائرات والدبابات والمدفعية ، حملة عسكرية واسعة النطاق شملت ما بين آقبو وميشلى وخاصة نواحى دوار بلوله واوماليو واستمرت يوما كاملا ٠ وفى اليوم التالى اصطدمت القوات الفرنسية بالقوات الوطنية ونشبت بين الطرفين معركة تواصل القتال فيها بعنف نهارا كاملا واسفر عن مصرع عشرة جنود فرنسيين واصابة ١٥ آخرين بجروح متنوعة حسب اعتراف الوكالة الفرنسية التى تزعم ان عددا كبيرا من المجاهدين قد استشهد ٠

المقاومون ينصبون كمينا بفرنسا لكاتب الدولة المكلف بشؤون الجزائر

باريس ـ ٩ جوان : جاء عن وكالة (فرانس بريس) ان سيارة كانت تحمل فريقا من اعوان الجندرمة المكلفين بحماية الم٠ سامبيكس كاتب الدولة للداخلية المكلف بشؤون الجزائر ، قد انقلبت صباح يوم الاحد الاخير على مقربة من بلدة ليموج اثناء عودة الوزير من باريس الى مقره الخاص بقرية ماسيرى ، واصيب فيها رئيس الجندرمة القبطان رولان برضوض شديدة ٠ ولماسئل هذا الاخير عن سبب الحادث اجاب بان طلقة نارية اولى هى التى افقدت السيارة توازنها حتى انقلبت فى الخندق ثم اعقبت ذلك طلقات اخرى عديدة ندل على ان ركب الوزير نجا من كمين مبيت له بتلك الناحية

تصريح لجلالة السلطان حول القضية الجزائرية

الرباط ـ ٩ جوان (ى ٠ ب) استقبل جلالة السلطان الم٠ جان والم٠ سيمون لاكوتير الصحافيين الفرنسيين اللذين يعدان كتابا عن المغرب وصرح امامهما فى خصوص قضية الجزائر بما يلى :

ستبقى الجزائر على الدوام نقطة الخلاف التى تؤثر فى وقت واحد على الحالة بالمغرب ، وعلى العلاقات الفرنسية ـ المغربية مهما بذلنا من جهود ومساع فى سبيل

(بقية على ص ٦)

نقابة الاطباء التونسيين تستنكر اعتداءات الجند وتعلن استعدادها لاسعاف اللاجئين الجزائريين

ان الاطباء التونسيين المجتمعين بمناسبة الايام الصحية الاجتماعية فى يومى ٨ و ٩ جوان ١٩٥٧

ـ قد تاثروا من الحوادث الدامية الاخيرة المتسبب فيها تحدى الجيوش الفرنسية بهم يمنحون فقتهم الكاملة للحكومة التونسية ولرئيسها الجليل الحبيب بورقيبة لاتخاذ الوسائل اللازمة والرامية لجلاء الجيوش الاجنبية عن ارض الوطن ٠

ـ ويضعون انفسهم تحت طلب الحكومة التونسية لاعانتها على هذا العمل وذلك بجميع الوسائل التى لديهم

ـ ويحيون الشعب الجزائرى الباسل الشقيق فى كفاحه التحريرى ويؤيدون المساندة الحازمة التى تقدمها الحكومة التونسية لقضيته العادلة ٠

ـ وقرروا ان يمدوا بالاسعاف والمعالجة جميع اللاجئين الجزائريين الذين نزحوا عن وطنهم فرارا من الاضطهاد الاستعمارى ٠

الامين العام للجامعة العربية يدعو الدول العربية لمساندة تونس

القاهرة ـ ٩ جوان (ف ٠ ب) وجه الاستاذ عبد الخالق حسونة الامين العام للجامعة العربية مساء يوم السبت الاخير ، نداء الى جميع الدول العربية يدعوها فيه لاتخاذ موقف من اجل مساندة تونس فى الكفاح الذى تقوم به فى سبيل استقلالها ٠ ويشرح السيد حسونة فى هذا النداء فيقول بان النزاع القائم بين تونس وفرنسا كان مصدره الغاء تونس للاتفاق الاقتصادى المبرم مع فرنسا سنة ١٩٥٥ اثر رفض فرنسا لمد الحكومة التونسية بالقروض المالية ٠ ويفيد النداء ان السيد حسونة قد وجه كذلك تقريرا عن الحالة بتونس الى كل من الامين العام لهيئة الامم المتحدة ورئيس مجلس الامن ٠

هل نحن على أبواب تكوين كتلة ثالثة؟

انتهت الدورة التى عقدها دول ميثاق بغداد ٠ ولئن لم تكن هذه الدورة الاولى التى يعقدها دول هذا الميثاق فلقد اكتست اهمية خاصة نظر للمسائل التى وقع البحث فيها من ناحية وللظروف التى احاطت بها والزمن الذى عقدت فيه من ناحية اخرى ٠

دور اميركا

كان لهذه الدورة الاهمية البالغة بسبب مشاركة اميركا فيها بحيث نستطيع القول من اليوم فصاعدا ان ميثاق بغداد يضم فعليا ست دول : اى باضافة اميركا الى الدول الخمس المشاركة سابقا وهى العراق وايران وباكستان وتركيا وبريطانيا وان لم تكن تلك المشاركة قد تمت قانونيا ٠ الا ان وجود الولايات المتحدة فى الهيئة الاقتصادية لذلك الحلف ودخولها فى هيئته العسكرية يجعلان صفتها كعضو ملاحظ امرا صوريا تريد به مراعاة بعض الدول كالهند والمملكة العربية السعودية نوعا ما ولكنه ينبىء عن استعداد لتحمل المسؤولية وعن مشاركة فعالة ان لم نقل اصلية فى تسيير هذا الحلف وتوجيهه

المشاكل والظروف

لقد تناولت المباحثات التى جرت فى هذه الدورة المسائل

(بقية على ص ٦)

السيد المنجى سليم يوجل سفره الى الكندا للاشتغال بحوادث تونس وقضية الجزائر

الامم المتحدة (عن مكتب العمل)

اجل السيد المنجى سليم سفير تونس بواشنطن ونائبها الدائم لدى هيئة الامم المتحدة سفره الى الكندا للاهتمام بتطور الحالة على التخوم التونسية والحوادث التى جدت بالجنوب التونسى وقضية الجزائر

وقد عقد السيد المنجى سليم عدة جلسات مع بعض الديبلوماسيين وسامى موظفى كتابة الدولة للشؤون الخارجية الامريكية وتباحث معهم حول الحالة الراهنة ٠

وسيحضر السيد المنجى سليم فى يوم الخميس القادم اجتماعا هاما تعقده الكتلة الافريقية الاسيوية لبحث قضية الجزائر على ضوء المذكرة التى سيقدمها السيد محمد اليزيد ممثل جبهة التحرير الوطنى بنيويورك وسيقدم السيد اليزيد فى مذكرته الايضاحات الاخيرة لتطور القضية الجزائرية

ومن المنتظر ان تبحث الكتلة الافريقية الاسيوية فى الوسائل اللازمة لادراج قضية الجزائر من جديد فى جدول اعمال الدورة القادمة للجمعية العمومية التابعة لهيئة الامم المتحدة خصوصا وان فرنسا لم تحترم لا روح ولا نص المقترح الاخير الخاص بتسوية قضية الجزائر تسوية سريعة عادلة وديموقراطية ٠

ترحيل بعض الديبلوماسيين المصريين عن البلاد الاردنية ودعوة سفير الأردن بالقاهرة

عمان ـ ١٠ جوان (ا ف ٠ ب) دعت الحكومة الاردنية سفيرها بالقاهرة السيد عبد المنعم الرفاعى الذى سيصل غدا الى عمان وجاء من عمان ان هذه الدعوة جاءت بعد الاتهامات الموجهة ضد الملحق العسكرى المصرى بعمان وضد القنصل المصرى بالقدس

ترحيل ديبلوماسيين مصريين من طرف السلطات الاردنية

القاهرة ١٠ جوان : (ا ف ٠ ب) رحلت السلطات الاردنية الملحق العسكرى بالسفارة المصرية بالعاصمة الاردنية الكولونال جلال وقنصل مصر بالقدس السيد عزيز

وجاء فى بلاغ رسمى نشر هذا الصباح بعمان ان الديبلوماسيين المصريين قد تدخلا فى مؤامرة تهدد امن الاردن ـ فقد ارشى الكولونال جلال اردنيا لاغتيال شخصيات رسمية اردنية ، فاعلن الاردنى الخبر ٠

تصريح الناطق بلسان الحكومة المصرية فى شان ترحيل الديبلوماسيين من الاردن

القاهرة ١٠ جوان (ا ف ٠ ب) بعد تاكد ترحيل الكولونال فؤاد جلال الملحق العسكرى فى السفارة المصرية والسيد محمد عبد العزيز سفير مصر بالقدس اللذين تلقيا امرا بمغادرتهما التراب الاردنى صرح ناطق بلسان الحكومة المصرية مؤكدا ان الديبلوماسيين كانا ضحية مؤامرة الحكومة الاردنية ـ ويتهم

(بقية على ص ٦)

السيد الفرجانى بن الحاج عمار وزير الاقتصاد القومى يتولى

تدشين سهل الخفاف بغيس دراهم

إقليم سوق الاربعاء زاخر الثروة بالحبوب والغابات ونعومة المناخ

تضم جهة سوق الاربعاء مائتى الف ساكن يوجد مائة وتسعين الف منهم يشتغلون بالفلاحة الصغيرة ويعتبرون عاطلين طيلة تسعة اشهر من السنة

وثلثى مساحة اراضى الجهة مستغلة ومزروعة بينما الثلث الباقى مازال غير مستغل وجميع الاراضى المستثمرة مستعملة لزراعة الحبوب وقسم منها مستعمل لزراعة الغلال والاشجار المثمرة وهى لاحظ لها بالجهة فكان المشروع الذى اعدته الولاية فى هذا الشان يرمى الى حث الناس على الغراسة وقد تمت فى المدة الاخيرة غراسة مائة الف شجرة بالجهة منها ثلاثون الف عودزيتون وقد تولت المصالح الحكومية شراء اشجار الغراسة ومساعدة الفلاحين على غرسها كما عملت الولاية على تكوين سبعين تعاضدية فلاحية بمختلف انواعها ٠ وقد تم الى حد الان احداث ازبعين تعاضدية منها لتنمية الانتاج وتحسينه

معامل لطحن الحبوب

وهناك مشكل خطير بالجهة يتعلق بارتفاع ثمن الخبز بسوق الاربعاء بالنسبة للعاصمة رغم كثرة انتاج القمح بالجهة ٠ وفى الحقيقة فان هذا الامر ناتج عن عدم وجود معمل لطحن الحبوب ولذلك تظطر المخابز لجلب السميذ من العاصمة وتثقل مصاريف النقل على ثمن الخبز ٠ وقد شملت مشاريع الولاية احداث معامل للطحن فى بعض مناطق الجهة ٠

احداث مدابغ ومعامل احذية

كما انه لايوجد بهذه الجهة حذائى ممتاز ولاجلود مدبوغة رغم كثرة المراعى والسوائم بالجهة ٠ ولذا فان السلطة المحلية ستشجع بعض اثرياء الجهة وستساعدهم على احداث مدبغة عصرية وستعمل على احداث معمل احذية الى جانب المدبغة ٠

معامل للتصبير

ومن جهة اخرى فان لجهة سوق الاربعاء حظ لايستهان به فى انتاج جميع انواع الخضر والغلال ولكن الغريب ان خضارى سوق الاربعاء يجلبون هذه المواد الغذائية من العاصمة ويبيعونها باسعار مرتفعة نظرا لتثقيل مصاريف النقل على هذه البضائع ٠ واما المنتجون فهم بدورهم لايبيعون غلالهم ولاخضرهم بسوق الاربعاء لان سوق هذه المدينة لايضمن لهم الاثمان التى يريدونها ٠ ومن اجل هذا اعدت الولاية برنامج لاحداث معامل للتصبير بالجهة ٠

البقية على الصفحة الثانية

بلادنا الفاتنة قبلة السواح

تحقيق صحفى بقلم محمد دمق

موسم السياحة على الابواب وقد بدات افواج السواح تهبط بلادنا ، من مختلف الاتجاهات ، لينعموا بصفاء جونا ، ونور شمسنا ، وجمال مناخنا فماذا اعددنا لهم ليقضوا بيننا اياما يذكرونها فى بلادهم بالثناء ، ويبقى عالقا فى اذهانهم ما صنعناه معهم من جميل ، وهل يمكننا ان ننجح فى تهيئة الظروف الملائمة لهم والمرافق اللازمة لراحتهم حتى نؤدى خدمة جلى لسمعة بلادنا فى الخارج ولتغذية الاقتصاد الوطنى بمدخول كبير ٠

البقية على الصفحة الخامسة

العمل

جريدة يومية سياسية جامعة

الإدارة والتحرير: أنهج روما تونس

الهاتف ٨٥٨، ٨٥٧، ٢٥٨-٢٥٨

العنوان التلغرافي: العمل تونس

الاشتراكات

من سنة ٤٥٠٠ ف

عن ستة أشهر ٢٣٠٠ ف

عن ثلاثة أشهر ١٢٠٠ ف

الحساب الجاري بالبريد ٣٢٦-٢٠

صندوق البريد ٦١٥

تنبيه العمل

الاستقبالات

يقيم الدكتور محمود الماطري وزير الصحة العمومية مساء اليوم حفلة استقبال بمنزله بساحة معقل الزعيم وذلك بمناسبة انتخاب رئيس الوفد التونسي وكيلا اولا لرئيس الدورة العاشرة بجامعة الصحة العالمية .

تدشين معمل الدبغ بمنوبة

يقيم الاتحاد التونسي للصناعة والتجارة على الساعة الخامسة من مساء اليوم حفلة بمناسبة تدشين معمل الدبغ بمنوبة وسيحضر هذا الحفل السيد الفرجاني بن الحاج عمار وزير الاقتصاد القومي

الاتحاد التونسي للشغل سفر الأمين العام لجنيف

غادر تونس يوم السبت الماضي الاخ الحبيب عاشور الكاتب العام للاتحاد التونسي للشغل قاصدا جنيف عن طريق باريس

وسيحضر الاخ الحبيب عاشور بعض جلسات المكتب الدولي للشغل المنعقد الان بعاصمة سويسرا .

وفي طريق العودة سيلتحق برومة حيث سيتسلم الباخرتين المعدتين لصيد الاسماك التي اكلفته تعاضدية عملة البحرية بصفاقس بشرائهما .

هذا وسيعود الاخ الحبيب عاشور الى تونس في اواخر الاسبوع الجاري .

نداء من الاتحاد القومي للمزارعين بصفاقس

بعث الاتحاد القومي للمزارعين بصفاقس الى رئاسة الحكومة ووزارة الزراعة بالبرقية التالية :

يسلفت الاتحاد القومي للمزارعين بصفاقس نظر الحكومة للخطر المحدق بسبب هجوم الجراد على الحقول والمزارع والزيتونات التي اباد منها عشرات الالاف لاعواد الزيتون والعود الرقيق .

كما يعلن ان الخطر يتفاقم ساعة فساعة رغم الوسائل المتخذة من السلط المحلية باعانة الاتحاد ، ويطلب اتخاذ الوسائل العاجلة لاتقاء هذا الخطر المحدق وذلك بارسال فنيين وآلات فعالة على عين الاماكن المهددة بالخطر

عن رئيس الاتحاد

الطيب الرقيق

انباء

الاقتبالات

استقبل السيد الباهي الادغم نائب رئيس الحكومة صباح امس الم . فلنزي النائب بمجلس الشيوخ الايطالي .

برقيات من الجالية المغربية الى جلالة السلطان

البلاط الملكي

الرباط

حضرة صاحب الجلالة مولانا الملك المعظم

ان رعايا جلالتكم المقيمين بتونس والمخلصين لسدتكم العالية يضمون صوتهم الى دولة الرئيس البكاي والمجلس الوطني الاستشاري ، ويؤيدون تاييدا حارا الملتمس الذي يعبر عن رغبة الشعب المغربي باكمله في اعلان سمو الامير المحبوب رئيس اركان القوات الملكية المسلحة ولي عهد المملكة المغربية

حفظ الله جلالتكم واقر عينكم بالامراء الكرام

العربي بلقاضي

عميد المغاربة بتونس

ديوان صاحب السمو الملكي

الرباط

مولاي صاحب السمو

ان رعايا جلالة والدتكم المعظم المقيمين بتونس والمخلصين للعرش العلوي الماجد ليعلنون عن ابتهاجهم وغبطتهم بالملتمس الذي قدمه دولة الرئيس البكاي والمجلس الوطني الاستشاري من اعلان سموكم ولي عهد المملكة المغربية .

حفظ الله مولانا الملك واقر عينه باشباله اصحاب السمو الامراء

العربي بلقاضي

عميد المغاربة بتونس

وفاة احد الجنود المجروحين في حوادث قابس

ـ صفاقس : لمراسلنا ـ

توفي صباح الامس الجندي الشهيد بغدادي بن محمد بن علي النفطي من مجروحي حوادث قابس الاخيرة وقد شيع جثمان الفقيد من مستشفى الهادي شاكر بصفاقس في حدود الساعة الثالثة بعد الزوال بمحضر السيد محمد محسن والي صفاقس والسيد محمد مقني رئيس البلدية والسيد الصادق القرمازي رئيس جامعة صفاقس الدستورية ، والسيد احمد دريرة كاتبها العام

بيان من النقابة العامة لعملة المطابع

صدر في الصحافة المحلية بتاريخ ٨ جوان ١٩٥٧ اخباري بيان من الاخ الطيب الدراجي يذكر فيه بانه الكاتب العام للنقابة المذكورة اعلاه .

لذا تبين النقابة العامة لعملة المطابع الموحدة بان الاخ الطيب الدراجي لا ينتمي لصناعة الطباعة بل هو سائق سيارة عند الحميد (فحل) البائع للكاغط بالجملة .

ولذا فانه لا يمثل الا نفسه .

الكاتب العام

ديوان صاحب السمو الملكي

الرباط

مولاي صاحب السمو

ان رعايا جلالة والدتكم المعظم المقيمين بتونس والمخلصين للعرش العلوي الماجد ليعلنون

الاتحاد التونسي للشغل

قام الاخ محمد كريم الكاتب العام للاتحاد الجهوي بتونس بمقابلة السيد رئيس ديوان وزير الاقتصاد القومي

وقد لفت انظار رئيس الديوان الى خطورة الحالة التي يتخبط فيها عملة الاحذية من جراء البطالة التي تفاقم امرها في هاته المهنة

وطلب بالخصوص اصدار امر في منع توريد الاحذية لكي يقع حفظ يدنا العاملة نظرا الى ان تونس قادرة على ان تفي بحاجيتها في هاته الصناعة .

وقد وعد السيد رئيس الديوان الشاعر باهمية هاته القضية بدرسها واعطائها في اقرب الاجال الحلول اللازمة .

التوحيد النقابي

نقابة الفلاحة فرع حمام الانف

نزولا عند رغبة اللجنة العليا للتوحيد عقدت نقابة عملة الفلاحة بمشيخة رادس جلسة عامة في الساعة ١٠ من صباح يوم ١٩٥٧/٩/٢ بمركزي حسن باي ونادي الاتحاد العام التونسي للشغل تحت اشراف من ناب عن المنظمتين وجرت عملية الانتخاب التي اسفرت على تكوين المكتب النقابي على الصورة التالية :

الكاتب العام : العجيلي بن عمار الطرابلسي

مساعده : عاشور بن ابراهيم

امين المال : سالم بن محمد بن ابراهيم

مساعده : محمد بن الطيب

حافظ الاوراق : علي تزيوبلة

اعضاء : علي بن سعد واحمد بن محمد الشاذلي والهادي بن عمر كريك وبلقاسم بن محمد العياري وعلي بن عمار وعمار بن وقد عين الاخوان العجيلي بن العياشي العياري .

نقابة عملة الفلاحة بمشيخة المحمدية

بمقتضى التوصيات الصادرة عن اللجنة العليا للتوحيد النقابي عقدت نقابة عملة الفلاحة بمشيخة المحمدية جلسة عامة في الساعة العاشرة من صبيحة يوم ٢ جوان ١٩٥٧ بمدرسة المحمدية

وبعد اجراء جميع التحريات تكون المكتب النقابي على الصورة التالية =

الكاتب العام محمد بن عثمان ـ مساعده الشاذلي الفريقي ـ امين المال الهادي الفرجاني ـ مساعده احمد بن نصر ـ حافظ الاوراق حمادي بن احمد ـ الاعضاء المولدي بن فرج ومحمد بوعزيز ـ وصالح بن علية الزغواني ـ وعلي بن مقطوف واحمد بن حسين ـ والطاهر الفزاني

السيد الفرجاني بن الحاج عمار وزير الاقتصاد القومي يتولى

تدشين معمل الخفاف بعين دراهم

اقليم سوق الاربعاء زاخر الثروة بالحبوب والغابات ونعومة المناخ

بقية ما بالصفحة الاولى

تدشين معمل لصنع الخفاف

هذا وان لمنطقة عين دراهم المشهورة بغاباتها وجبالها ثروة دائمة لا تؤثر فيها لا الامطار ولا الجفاف وهذه الثروة هي انتاج الخفاف الذي كان مستغلا من طرف شركات فرنسية تصدره مادة خام الى خارج البلاد .

والملاحظ هو ان تونس بفضل غابة عين دراهم تعتبر من اكبر البلدان المنتجة للخفاف لاسيما وان هذا النوع من الانتاج منحصر في خمس بلدان وهي البرتغال وتونس والجزائر واسبانيا والمغرب . بينما كانت جميع دول العالم تستغل هذا الانتاج في مصنوعات عديدة اهمها (السدادات) واسفل الاحذية كما تستعمل في الثلاجات وآلات التسخين وفي بعض قطع المحركات بحيث يمكن لتونس ان تجد اسواقا عظيمة لمصنوعات الخفاف بايطاليا وفرنسا والمانيا وتركيا باوروبا في السنين الاخيرة واصبح يستعمل كثيرا في البناء العصري ، وبذلك سيصبح في امكان هذا المعمل تشغيل اكثير من مائتي عامل بعد ما كان لا يشغل الا سبعين عاملا فقط .

كما سيتطلب تمويل هذا المعمل استخدام نحو الالفي عامل على الاقل لمدة خمس سنوات وذلك لجمع فواضل الخفاف المنتشرة في الغابة والتي ستستعمل لصنع (الكنتول)

السيد الفرجاني بن الحاج عمار يدشن معمل الخفاف

وفي صباح يوم الاحد احتفلت مدينة عين دراهم بافتتاح معمل الخفاف الذي تولى السيد الفرجاني بن الحاج عمار وزير الاقتصاد النوع من الحجارة قد وقع احداثه القومي تدشينه مقيما الدليل على اعتناء الحكومة بتصنيع البلاد بلدية عين دراهم وعضو المجلس التاسيسي كلمة رحب فيها بالوزير والضيوف ثم تحدث عن ثروة الخفاف التي تمتاز بها الجهة

ثم طلب من السيد الوزير ابلاغ الحكومة تاييد اهالي خمير لسياسة الرئيس بورقيبة وحكومته ورغبتهم في التجنيد ومدهم بالاسلحة لحماية الوطن وحدوده وعبر عن استعداد اهالي الجهة للتضحية ولتطبيق جميع اوامر الحكومة .

خطاب السيد وزير الاقتصاد القومي

ثم احال الكلمة الى السيد الفرجاني بن الحاج عمار الذي القى خطابا توجيهيا شاملا قال فيه بالخصوص :

كلفني الرئيس الجليل الاستاذ الحبيب بورقيبة بتمثيل الحكومة في تدشين معمل الخفاف بعين دراهم وحضوري بينكم اليوم دليل على اهتمام الحكومة وعنايتها بالمنطقة لا من الناحية الاقتصادية فحسب بل كذلك من الناحية السياسية . ثم ذكر السيد الوزير بان منطقة عين دراهم تعتبر نقطة حساسة بالنسبة للبلاد نظرا لالتصاقها بحدود الشقيقة الجزائر المكافحة وقال . ان الاستعمار الفرنسي قد زحف على البلاد من هذه المنطقة منذ خمس وسبعين عاما واليوم هاهو الاستعمار على حدودنا ونحن نعمل على المحافظة على استقلالنا والدفاع عن سيادتنا ، ولذا فاننا عندما نثازر ونساعد اخواننا الجزائريين في كفاحهم فما ذلك الا للمحافظة على استقلالنا وسيادتنا

ثم انتقل السيد الوزير الى الحديث عن الناحية الاقتصادية فقال : ان اهالي هذه المنطقة يقاسون الفقر المدقع اذ ان جهتهم لا تنتج الا الخفاف وقد كان هذا الانتاج ولا يصدر خاما الى الخارج ولا ينتفع المواطنون بالاشتغال في صنعه ، وحتى تحويله ونحن نحتفل اليوم ببادرة طيبة وهي تكوين هذه الشركة من طرف كتلة من التونسيين والجزائريين ونحن نستبشر خيرا بهذا العمل لا لانه سيشغل ثمانين عاملا ولكن لانه سيعمل على تحويل وتصنيع هذا المورد العظيم .

ثم لاحظ بان الحكومة سوف لا تقتصر على مورد الخفاف لتحسين حالة هذه الجهة اذ هي عازمة على انشاء وتنظيم صناعة الصيد بطبرقة وستحدث الى جانب هذه الصناعة معامل للتصبير ، وهذه المعامل سوف لا تقتصر على تصبير السمك اذ ستحدث معامل مماثلة لها في كامل الجهة وذلك لتصبير الغلال والخضر وهذا يتطلب من الفلاحين اجراء عمليات تجربة اراضيهم لهذه الموارد الفلاحية حتى لا تبقى مقتصرة على انتاج الحبوب واكد بان الحكومة تساعد جميع المواطنين على تنمية الانتاج وتحسينه اذ ان مهمتها وازدهار انتاجها وقد جرت حفلة التدشين بمحضر السيد الناصر بن جعفر والي الجهة الرابعة والسيد محسن نويرة والي بنزرت والسيد العروسي بن ابراهيم معتمد عين دراهم والسيدين فتحي زهير والطاهر بوريال نائبي الجهة في المجلس التاسيسي واعضاء الجامعة الدستورية والكوماندان الاسمر قائد حامية الجيش بالجهة والملازم المحجوب بن علي قائد الحرس الوطني بمنطقة الشمال وجمع كبير من الشخصيات الاخرى .

وبعد ما قطع السيد الوزير الشريط الرمزي الموضوع بمدخل المعمل قام بجولة صحبة الشخصيات تفرج خلالها على تنظيم المعمل ومختلف آلاته وكان اصحاب الشركة يدلون له بايضاحات ومعلومات عن برامجهم وبعد الجولة شكرهم الوزير وشجعهم وعبر لهم عن عناية الحكومة بتصنيع البلاد وعن عزمها على تشجيع الرجال العاملين بمد يد المساعدة لهم .

مادبة فطور بمقهى (البلفى)

واثر التدشين مباشرة توجه الوزير وبقية الشخصيات الى مقهى (البلفى) حيث اقام اصحاب الشركة مادبة فطور فاخرة تحت ظلال اشجار جبل خمير في اطار طبيعي جميل جذاب (والجدير بالملاحظة هو ان هذا المقهى اللطيف الموجود على قمة ربوة بين الجبال تابع لنقابة التوجيه الصناعي بعين دراهم وقد كان مستغلا من طرف بعض اعضاء النقابة الفرنسيين السابقين ، واما اليوم فقد استرجعته النقابة بعد تونستها وهي سائرة في تنظيمه واعداد مرافق اللهو اللازمة له وسيفتح ابوابه لاستقبال الزوار والسواحين في الايام القريبة القادمة .

استعداد اهالي خمير لحماية الوطن والامتثال لاوامر الحكومة

واثر تناول طعام الفطور القى السيد الطاهر بوريال رئيس

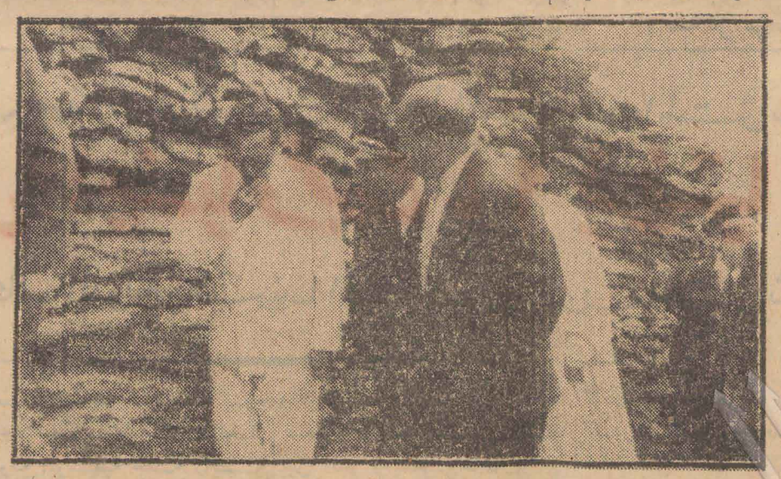

السيد الفرجاني بن الحاج عمار وزير الاقتصاد القومي يدشن معمل الخفاف بعين دراهم والى يمينه السيد المعتمد واحد اعضاء الشركة

(تصوير الرزقي)

المعركة الفاصلة

أهم حوادث يوم: ١١ جوان ١٩٥٢

- **آتشيسون يعلن امام مجلس الشيوخ ان امريكا تؤيد المحميتين تونس والمغرب**
- مجلس الوزراء الفرنسي يبحث القضية التونسية
- **مظاهرتان في حي الحلفاوين يشتبهما البوليس ويلقي القبض على عدد منهم**
- قذف عربات الترام قرب باب السويقة
- **انفجار قنبلة في احد منازل الفرنسيين بباردو**
- اضرام النار في مزرعة احد المعمرين في جهة زغوان
- **اعتقالات بالقلعة الكبرى**

بريد القراء

توحيد زي الطالبات

وصلتنا لائحة من بعض الطالبات بمدرسة صفاقس الثانوية يقترحن فيها على السيد وزير التربية اصدار منشور يقضي بتوحيد زي طالبات المدارس الثانوية على غرار ما شاهدناه لدى طالبات سوسة

وتقول اللائحة ان توحيد الزي هذا له فوائد كثيرة منها ان الفتاة لا تاتي الى المدرسة بدون جورب مثلا ولا يمكنها ان تنتعل (صندالا مشبكا) او ان ترتدي فستانا قصيرا او خليعا

ومن فوائده كذلك ـ على حد قول صاحبات اللائحة ـ تعليم الفتيات ان الاحتشام لا يعد رجعية وان التبرج لا يعتبر مدنية هذا فضلا عما في توحيد الزي من فائدة اجتماعية اخرى اذ انه يسوي بين الطالبات لا فرق بين ابنة الفقير و (كريمة) الموسر .

وامضت على هذه اللائحة كل من عزيزة ـ ز ـ وسارة ـ ت ـ وصبيحة ـ ش ـ وياسمينة ـ ب ـ من طالبات المدرسة الثانوية بصفاقس .

ونحن لا يسعنا بقطع النظر عن اصل الموضوع ـ الا ان نبدي ارتياحنا لما بدا على صاحبات اللائحة من تمسك بالفضائل وتاففف من التبرج ومحافظة على الاحتشام الذي هو زينة المجتمع ونتمنى لو ان كافة الطالبات المثقفات يقمن بعمل مثل هذا في الاوساط الطلبية والجامعية حتى تامن الفتاة التونسية جميع الاخطار والمزالق التي تعرضت اليها فتياة الاقطار الاخرى عندما وجدن انفسهن في مفترق الطريق .

اننا لم نياس ، ابدا لاننا واثقون من وعي الفتاة التونسية ومن غيرتها على سمعتها وعلى سمعة المجتمع التونسي باسره .

خطبة اثرية

يسعدني كمواطن تونسي ان اقاوم الاعوجاج اينما وجدته ومهما استطعت الى ذلك سبيلا وقد رايت من الاجدر ان اتوجه الى جريدة الامة لتنشره فوق اعمدتها حتى يتبينه حضرات القراء ونطلع عليه المراجع المسؤولة .

اما الموضوع فهو التالي :

ذهبت يوم الجمعة الماضي الى بلدة طبلبة ولما حان وقت الصلاة قصدت المسجد ، وصعد الامام على المنبر فشخصت اليه الابصار في انتظار ما سيقوله ، واذا به يخرج علينا بنسخة مطبوعة صفراء اللون ظهرت عليها آثار (الهرم) وراح يسرد ما كتب عليها سردا وبصوت خافت لا يسمعه الا من كان قريبا من المنبر ، وتمت الخطبة الاولى فجلس الامام ثم صعد من جديد وبيده ورقة بيضاء اللون ولكن (التجاعيد) ذهبت بنظارتها) وكادت تصبح ممزقة لكثرة استعمالها ، وتمت الخطبتان في ظرف عشر دقائق .

وخرجت من المسجد وانا في استغراب من بقاء اهمال هؤلاء الناس الذين يبدو عليهم انهم يعيشون في وادي وامتهم في وادي وكانما لم يستمعوا الى خطاب الرئيس حفظه الله وما اشار به عليهم لخير وطنهم ولافادة مواطنيهم .

انى اجزم بان خطبته تلك لم يستفد بها احد من المستمعين لعدم ملاءمتها لحالة بلادنا وللظرف الذي تعيشه . ولانها تكررت على مسامعهم ولا شك مئات المرات .

فالى متى سيتواصل العمل بالخطب الاثرية في مساجد البلاد التونسية ؟

علي الحماوي ـ المنستير

يجب أن يقوم مضرانك بعمله كل يوم بصفة منتظمة. إذا كان بطيئا يمكن أن تراكم في أجهزة الجسم الفواضل التي تضر بصحتك. فتفقد راحتك وشهيتك وبشاشتك.

إذن جرب **لاكسو** وهو دواء طبيب ضد القبض. تناول قبل النوم قرصا أو قرصين **لاكسو** حسب مزاجك.

لاكسو يؤثر على مضرانك البطيء وقت صباح الغد عند ميتاج الديك تجد نفسك مستريحا.

غلبة **لاكسو** خضراء وحمراء وعلى جوانبها ديك.

اطلبها من صيدليتك.

2298 P. 35783

اعلام

رجع الحكيم ارنست صرفاتي المولد الاختصاصي في امراض النساء والعقم عند الجنسيين الى تونس . بعد ما حضر جلسات المؤتمر العالمي لامراض النساء المنعقد برانس بفرنسا . واستانف عياداته مثل العادة بنهج المالطيين عدد ٣٤ الهاتف ٢٤٠،٣٥٦.

طلب عمال

شركة عالمية تطلب اشخاصا لهم خبرة في البيع ولهم معرفة بالوزارات والادارات ، يكاتب في ذلك قسم اعلانات جريدة العمل في ظروف مختومة مع بيان الخدمات السابقة

منا يهمك علمه

صيدليات تونس

اذاعة الصباح

٦،٣٠ القرءان الكريم
٦،٤٥ تلاوة البرنامج
٦،٤٦ موسيقى الصباح
٧،٠٠ الاخبار ومعرض الصحف
٧،٢٠ اغاني الصباح
٧،٣٥ اسعار السوق للسيد البشير بو شبيبة
٧،٤٠ اغاني الصباح
٨،٥٧ موجز الانباء
٨،٠٠ انتهاء الاذاعة

اذاعة الزوال

١٢،٣٠ حفلة غنائية
١٣،٠٠ الاخبار ، البلاغات المحلية ،
١٣،٣٠ موسيقى بدوية
١٣،٣٥ الشعر الملحون للسيد علي مانع لي
١٤،٠٠ انتهاء الاذاعة

اذاعة المساء

١٨،٣٠ تلاوة البرنامج وموجز الانباء
١٨،٤٠ بين السيدات اعداد ناجية ثامر
١٨،٥٥ امراة تغني
١٩،١٠ حديث ابن القاسم محمد كرو
١٩،٢٠ منتخبات غنائية
١٩،٤٠ النهوض الاجتماعي
١٩،٥٥ فاصل موسيقي
٢٠،٠٠ الاخبار ، صوت الجزائر ، سمو الامتاذ عبد العزوي
٢١،٣٠ حفلة غنائية
٢١،٣٠ تمثيلية
٢١،٤٥ حفلة تونسية مشتركة
٢٢،٠٠ عرض الانباء
٢٢،١٠ انتهاء الاذاعة

الصيدليات

الصيدليات المفتوحة ما بين منتصف النهار والثانية بعد الزوال عدا يوم الاحد

البحري ـ باب المنارة
ابن الربى ـ ٨١ شارع لندرة
لوسيانى ـ ٣ شارع قرطاج
طريطر ـ ٤١ نهج سيدى البشير

الى منتصف الليل

عبد المولى ١٣ نهج الجزائر
البحري ـ باب المنارة
بو خبزة ـ ٢٩ شارع باريس
الحجري ١٧ شارع فرنسا
طنطي ٣٤ شارع باريس

الصيدليات المفتوحة كامل الليل

داود ـ ١١٠ نهج باب سويقة
لوسيانى ٣ شارع قرطاج

تليفونات النجدة

الارشادات ١٣ ـ قسم الايقاظ ١٢ ـ معلمة الساعة ١٩١ ـ برقيات ـ هاتف ١٤ ـ بوليس النجدة ٩٧ ـ صيدليات كامل الليل ٠٧٩ ٢٦٠ ـ صيدليات الى منتصف الليل ٩٠٤ ـ ٢٦٠ ـ ٠٣٣ ـ ٢٤٣ ـ ٩٩٥ ـ ٢٤٣ ـ ٨٨٥ ـ ٢٥٩ ـ الى التاسعة ليلا ٥١١ ـ ٢٤٠ ـ مستشفى شارل نيكول : ٩١٧ ٢٦٠ ـ مستشفى الرابطة ٠٧٥ ٢٦٠ ـ مستشفى فرحات حشاد ٧٩٤ ٣٧٤ ـ المستشفى الصادقي ٠٥١ ٢٦٠ ـ طبيب ـ قابلة ـ ممرض ١٩٧ ـ التكسيات ٠٣٠ ٢٥٨ ـ رجال المطافئ ١٩٨ ـ جمعية الرفق بالحيوان ٤١٣ ٢٥٨ ـ مستشفى لوى فايار ٨١١ ٢٨٢.

الناجحون نهائيا فى شهادة الباكالوريا بجزايها

الاداب ـ الفلسفة ـ العلوم ـ الحسابيات

الصنف الانتقالى الفلسفة ٥
اسماء الناجحين نهائيا حسب الدرجات :
حامد قرمازى ـ على الزوارى
الحبيب العيادى ـ على الحداد ـ عبد الوهاب الصافى

الصنف الانتقالى العلوم ٣ الجزء الاول
اسماء الناجحين نهائيا حسب الدرجات :
عبلة بن سالم ـ زكية بلبياش ـ نجاة بوراوى ـ زينب بوراوى

الصنف الانتقالى الحسابيات ٣
صلاح الدين بالعيد قريب من الحسن ـ سالم الهوار متوسط

الصنف الانتقالى الاداب ٤
متوسط
بشار على ـ احمد سماوى ـ الصادق زويتن ـ توفيق جراية

الصنف الاعتيادى الاداب
متوسط
جليلة فنيش ـ عثمان قنونى حبيبة دولاتى ـ زهير بن ذياب ـ يوسف دبابى ـ آسيا محجوب ـ المنجى عثمان ـ محمد الشطى ـ حامد مليكة

الصنف الاعتيادى العلوم ٢
شريف العوانى حسن ـ عبد الحميد جقريم قريب من الحسن ـ
متوسط
عمر هوشانى ـ خير الدين رضوان مختار الفايز ـ محمد لكحل ـ عبد الرحمان الوقرام ـ رضا القلالى الحبيب فضيلة ـ محمد الشيخ ـ محمد زوشى جسن ـ
متوسط
محمد داوى ـ عبد الوهاب فقيه عثمان العوانى ـ ميلاد مقديش ـ على التريكى ـ عبد الحميد سليم ـ محمد الجزيرى

الصنف الفنى ١ الجزء الاول
متوسط
محمد القطى ـ عبد القادر بالحاج الطيب الوسلاتى مبارك ـ محمد الساسى محمد الشطورو ـ صلاح الدين العمامى ـ عبد الفتاح مسراطى ـ على الطيف ـ حسين العكروت ـ الطيب جحلاوى

الصنف الفنى ١ الجزء الاول
قريب من الحسن
خليفة حرزالله ـ عبد المجيد الحمرونى ـ محمد برجى ـ
متوسط
حبيب بيار ـ محمد الهنتاتى الطيب بوزيان ـ الحبيب بن جامعة الطاهر عكروت

الصنف الانتقالى الفنى ١ الجزء الثانى
محمد بوحنك حسن
محى الدين بشراوى متوسط

الصنف الاعتيادى العلوم ٤ الجزء الاول
متوسط
عزالدين بن عياد ـ البشير الكيلانى ـ احمد بيبى ـ جميل خليف ـ محسن بن جماعة ـ لوصيف سوسى ـ عبدالله الفيلالى

الصنف الانتقالى الفلسفة ٤
مراد بوربون حسن
متوسط
رضا قلاى ـ على بودن ـ جمال الدين بن خليفة ـ احمد باشا ـ عثمان الغربى ـ المنصف بن عامر عزالدين قديش

الصنف الانتقالى الفلسفة ٤
متوسط : سالم بن صدرين ـ محيى الدين سعود

الصنف الاعتيادى العلوم ٣ الجزء الاول
قريب من الحسن : فرج سجتوت ـ سعاد الوحشى ـ نور الدين زرئى ـ توفيق القتارى ـ عبد الوهاب زميترى

الصنف الانتقالى العلوم ١١ الجزء الاول
قريب من الحسن : الحبيب محمد الجدى
متوسط : الهادى زيادى ـ الشريف المقرانى ـ الحبيب الشيخ الشراى ـ مصطفى صفر

الصنف الانتقالى الفلسفة ٦
قريب من الحسن
الحبيب خليفة ـ
متوسط
محمد حداد ـ محمد رضا المزالى ـ عبد المجيد النابلى ـ احمد بن الحاج خلاد ـ رفيق كيدادى ـ محمد يعقوب ـ فرج اسطنبولى ـ

الصنف الانتقالى العلوم ٣
الجزء الثانى
قريب من الحسن
عبد الله الاسود
متوسط
رشيد التومى

الصنف الانتقالى العلوم ٣
الجزء الثانى
متوسط
عباس حكيمة ـ محمد زقى ـ المنجى بشير ـ عبد السلام الطرابلسى ـ يحى عيوب ـ البشير الهيانى ـ حسين جبارة

الصنف الانتقالى الحسابيات ١
قريب من الحسن
محمد السويسى ـ رشيد بن قنام ـ على انعارف
متوسط
محمود عطاء الله ـ محمد موسى محمد على بن يوسف ـ عبد البار عبيد ـ فؤاد بن والى ـ عبد العزيز القروى ـ احمد الزريبى المنصور بوراوى ـ ابراهيم بن المبروك ـ عبد العزيز الجربى ـ بولبابة النورى ـ محمد جديدى ـ البشير بوراوى ـ المنصف قوشة

السيد الرئيس يحدث فى بلديه المنستير وفدا عن جامعة المهدية الدستورية بمحضر السيد معتمد المهدية ·
(تصوير عصمان)

اثناء اقامة السيد الرئيس بالمنستير استقبل فى بلدية هذه المدينة وفدا عن المجلس البلدى لمدينة سوسة بمحضر السيد والى جوهرة الساحل (تصوير عصمان)

تدشين معمل الخفاف

بقية ما بالصفحة الثانية

تنحصر فى الابتكار وايجاد الامكانيات والتوجيه والتصميم ولكن على الشعب ان يستغل وينفذ البرامج والابتكارات بواسطة الشركات والتعاضديات اذ لا يمكن ازدهار الاقتصاد الا بالتعاون المشترك بين افراد المجتمع وبمساعدة الحكومة ولذا يجب القضاء على فكرة التقاعس والانعزال ·

احياء السياحة

ولاحظ السيد الفرجانى بن الحاج عمار بان لمنطقة عين دراهم امكانيات سياحية عظمى ستعمل الحكومة على تحسينها واحياء المواسم السياحية بها لتنمية مواردها ولذلك فان الحكومة عازمة على انشاء مراكز سياحية صالحة لقبول السواحين سواء التونسيين او الاجانب حتى توفر للزوار اسباب الراحة ولكن هذا العمل لا يقتصر على مجهود الحكومة فحسب ولكن يتطلب مساعدة المواطنين باستبشارهم بالزوار وبمساعدتهم فى قضاء حوائجهم وبعدم استثمار وجودهم لترفيع الاسعار كما انه يتحتم على السكان ان تحسن اخلاقهم ومعاملتهم لجميع السواحين

وختم خطابه ملاحظا ان حرب الجزائر سوف لا تدوم وسوف يكون النصر حليف الجزائريين لانه لا يمكن لفرنسا ولا لغير فرنسا ولا لاى نوع من انواع الاستعمار ان يحول مجرى التاريخ ولا التغلب على كفاح الشعوب · ولذلك فان حرب الجزائر ستنتهى فى القريب وسيضمن الامن فى الحدود وستعود السياحة وتحيا بهذه المنطقة · (م ـ م)

وزارة التربية القومية
مراكز التعليم الشاغرة

القائمة الثانية للمراكز الشاغرة او المتوقع شغورها

اولا ـ مديرون ومديرات

١ـ تونس الحاضرة :

ا) مراكز يمكن ان يطلبها معلمون من جميع الاصناف :

نهج باب الخضراء م٠١٠ذ ١٩ قسما مع مسكن ـ نهج الورغى (العرفانية) م٠١٠ذ ١٢ قسما بدون مسكن ـ نهج قاروس م٠١٠ذ ١٢ قسما مع مسكن ـ الجبل الاحمر حى الزياتين م٠١٠ذ ١٣ اقسام مع مسكن ـ نهج سيدى على عزوز م٠١٠ذ ١٧ قسما مع مسكن ـ بطحاء سيدى على عزوز م٠١٠ذ ١٣ قسما مع مسكن ـ ساحة معقل الزعيم م٠١٠ذ ١٦ قسما مع مسكن ـ نهج الكنز م٠١٠ذ ١٨ قسما بدون مسكن

ب) مراكز يمكن ان يطلبها معلمات من صنف (ا) او معلمات للسان الفرنسى :

نهج زروان م٠١٠ب ١١ قسما بدون مسكن ـ نهج المر م٠١٠ب ٢٠ قسما مع مسكن ـ شارع باب الجديد م٠١٠ب ٢٩ قسما مع مسكن ·

٢ـ احواز تونس

ا) مراكز يمكن ان يطلبها معلمون من جميع الاصناف :

قرطاج م٠١٠ذ ٤ اقسام مع مسكن ـ مقرين لسكور م٠١٠م ١٦ قسما مع مسكن

ب) مراكز يمكن ان يطلبها معلمات من صنف (ا) او معلمات للسان الفرنسى :

رادس طريق سان جرمان م٠١٠ب ١٠ اقسام مع مسكن ـ اريانة م٠١٠ب نهج غرس بوليلة ٨ اقسام مع مسكن ـ اريانة م٠١٠ب نهج الجنرال البكوش ٥ اقسام مع مسكن

٣ـ داخل المملكة

ا) مراكز يمكن ان يطلبها معلمون من جميع الاصناف :

عين دراهم مكتب بياته مختلط ١٧ قسما مع مسكن ـ عقارب م٠١٠م ٦ اقسام مع مسكن ـ العالية م٠١٠م ٥ اقسام مع مسكن باجة م٠١٠ذ نهج الحبيب بورقيبة ٢٦ قسما مع مسكن ـ باجة درجة درجة تكميلية ومكتب بياته و٤ اقسام مع مسكن ـ بمبلة م٠١٠م ٧ اقسام مع مسكن ـ بنقردان م٠١٠ذ ١٠ اقسام مع مسكن ـ بنى حسان م٠١٠م ١١ قسما مع مسكن ـ بنى معقل م٠١٠م ٤ اقسام مع مسكن ـ بنان م٠١٠ذ ٧ اقسام مع مسكن ـ بئر المالح م٠١٠م (الاخلاص) ٣ اقسام مع مسكن ـ بنزرت نهج اليونان م٠١٠ب ٩ اقسام مع مسكن ـ البوجادى م٠١٠م (السويدية) ٤ اقسام بدون مسكن ـ صدغيان م٠١٠م ٨ اقسام مع مسكن ـ شننى قابس م٠١٠م ١٥ قسما مع مسكن ـ جنيانة م٠١٠م ١٠ اقسام مع مسكن ـ الجديد م٠١٠م ٦ اقسام مع مسكن ـ جمال م٠١٠ذ نهج القصاص ١٤ قسما مع مكن ـ جمال م٠١٠ذ (الهداية) ١٢ قسما بدون مسكن ـ جلمة م٠١٠ذ ٤ اقسام مع مسكن ـ قابس نهج مونج م٠١٠ذ ١٠ اقسام مع مسكن ـ منزل قابس درجة تكميلية و م٠١٠ذ ١٦ قسما مع مسكن ـ منزل قابس القديم م٠١٠ذ ١٤ قسما مع مسكن ـ قفصة م٠١٠م ٩ اقسام مع مسكن ـ قفصة م٠١٠ذ (الشعبية) ٨ اقسام بدون مسكن ـ غنوش م٠١٠ذ ٧ اقسام مع مسكن ـ غمراسن م٠١٠م ٧ قسام مع مسكن حامة قابس م٠١٠م ١٢ قسما مع مسكن ـ الهوارية م٠١٠م ٦ اقسام مع مسكن ـ الحارة الصغرى م٠١٠ذ ٦ اقسام مع مسكن ـ حسى جربى م٠١٠ذ ٤ اقسام مع مسكن ـ هيبون م٠١٠م ٩ اقسام مع مسكن ـ القيروان م٠١٠ذ نهج الحبيب بورقيبة ٨ اقسام بدون مسكن ـ القلعة الجرداء م٠١٠م ٦ اقسام مع مسكن ـ القلعة الكبرى م٠١٠ذ (ابن خلدون) ١١ قسما بدون مسكن ـ خنيس م٠١٠ذ ٩ اقسام مع مسكن ـ خيت الوادى م٠١٠ذ (الامان) ٣ اقسام مع مسكن ـ قصور الساف م٠١٠م ٢٠ قسما مع مسكن ـ قصيبة سوسة م٠١٠ذ ٤ اقسام مع مسكن اللوزة م٠١٠م ٤ اقسام مع مسكن المعمورة م٠١٠م ٥ اقسام مع مسكن ـ المحرس م٠١٠ذ ١٣ قسما مع مسكن ـ مركز علولو م٠١٠م ٦ اقسام مع مسكن ـ مركز كعنيش م٠١٠م ٩ اقسام مع مسكن ـ مركز كمون م٠١٠م ١٥ قسما مع مسكن ـ مركز سحنون م٠١٠ذ (الرشاد) ٧ اقسام بدون مسكن ـ ملاق م٠١٠ذ ٦ اقسام مع مسكن المسعدين م٠١٠م ٥ اقسام مع مسكن ـ ميشو م٠١٠م ٣ اقسام مع مسكن ـ ميدون م٠١٠ذ ٨ اقسام مع مسكن ـ ميدون م٠١٠ذ (العفاف) ٥ اقسام بدون مسكن المكنين م٠١٠ذ ودرجة تكميلية ١٦ قسما مع مسكن ـ مساكن م٠١٠ذ ١٥ قسما مع مسكن (مكتب جديد) ـ نابل م٠١٠ذ ساحة الشهداء ٨ اقسام مع مسكن ـ نحال قابس م٠١٠م ٥ اقسام مع مسكن ـ رفراف م٠١٠ذ ٧ اقسام مع مسكن ـ رجيش م٠١٠م ٩ اقسام مع مسكن ـ الربع م٠١٠م ٤ اقسام مع مسكن ـ ساقية الدائر م٠١٠م ٨ اقسام مع مسكن ساقية الزيت م٠١٠ذ (الناشية العربية) ٦ اقسام بدون مسكن ساقية الزيت م٠١٠م ١٣ قسما مع مسكن ـ السبيخة م٠١٠م ٤ اقسام مع مسكن ـ صفاقس طريق عقارب (الهدى) م٠١٠م ١٠ اقسام بدون مسكن ـ صفاقس طريق ترياقه م٠١٠ذ (الاسعاد) ٦ اقسام بدون مسكن ـ صفاقس م٠١٠ذ (الهلال) ٩ اقسام بدون مسكن ـ صفاقس نهج ٠١ دوماس م٠١٠ذ ١٥ قسما مع مسكن ـ صفاقس م٠١٠ ذ٠ (النجاح) ٨ اقسام بدون مسكن ـ سيدى علوان م٠١٠ م ٧ اقسام مع مسكن ـ سيدى بو على م٠١٠ ذ٠ ٦ اقسام مع مسكن سيدى بوزيد م٠١٠ م٠ ١٢ قسما مع مسكن ـ سوق الاربعاء م٠١٠ م ١٢ قسما مع مسكن ـ سوق الخميس م٠١٠ م٠ (النهضة) ١٠ اقسام بدون مسكن ـ سوسة م٠١٠ ذ٠ (الامينية) ٨ اقسام بدون مسكن ـ سوسة م٠١٠ ذ٠ (التريكية) ١٤ قسما بدون مسكن تبلبو م٠١٠ ذ٠ ٨ اقسام مع مسكن ـ زاوية مدين م٠١٠ م٠ ٤ اقسام مع مسكن ـ جرجيس م٠١٠ ذ٠ ودرجة تكميلية ١٩ قسما مع مسكن ـ زرمدين م٠١٠ م٠ ١٠ اقسام مع مسكن ·

ب ـ مراكز يمكن ان يطلبها معلمون من صنف (ب) او معلمون للسان الفرنسى ·

قربة م٠١٠ ذ٠ طريق السوق ١١ قسما مع مسكن ـ قصر قنطة م٠١٠ ذ٠ (القصر) ٣ اقسام بدون مسكن ـ مركز العروى (البساتين) م٠١٠ م٠ ٤ اقسام بدون مسكن وادى الجباس م٠١٠ د٠ (النظفر) ٣ اقسام مع مسكن ـ صيادة م٠١٠ م٠ ٨ اقسام مع مسكن ـ طبلبة م٠١٠ ب٠ (النجاح) ٥ اقسام بدون مسكن ·

ج ـ مراكز لا يمكن ان يطلبها الا معلمون من صنف (ب) دون غيرهم

عين جلولة م٠١٠ ذ٠ (الصحابية) قسمان مع مسكن ـ خنقة الحجاج م٠١٠ ذ٠ قسمان مع مسكن ـ سيدى حسن ابن الحاج م٠١٠ ذ٠ (الحسينية) قسم واحد بدون مسكن ـ الزواوين م٠١٠ ذ٠ ٣ اقسام مع مسكن ·

د) مراكز لا يمكن ان يطلبها الا معلمون من صنف ١ دون غيرهم

محطة بن م٠١٠ م٠ قسم واحد مع مسكن ـ بئر شعية م٠ ١٠ م قسمان مع مسكن ـ بئر دراسن م٠١٠م قسم واحد مع مسكن ـ برج فرنج م٠١٠م قسم واحد مع مسكن ـ شط مارية م٠١٠م قسم واحد مع مسكن ـ السعدى م٠ ٣٠١ (النهوض) قسم واحد مع مسكن ـ قربص م٠١٠ م قسم واحد مع مسكن لالافرى م٠١٠م قسمان مع مسكن الماهرين م٠١٠ذ قسم واحد مع مسكن وادى العبيد م٠١٠م قسمان مع مسكن ـ

ـ يتبع ـ

وزارة الثقافة القومية
جائزة (الرحلة الفنية)

اجتمعت يوم ٧ جوان ١٩٥٧ على الساعة العاشرة والنصف بمدرسة الفنون الجميلة لجنة المسابقة التى نظمت لمنح جائزة (الرحلة الفنية) لعام ١٩٥٧ وذلك تحت رئاسة السيد محمد مزالى مدير ديوان السيد وزير الثقافة القومية ونائبه بهذا الاجتماع ·

وقد اشترك فى المسابقة ٥ مهندسون معماريون ونقاش و٣ نحاتون ·

وبعد الدرس والمداولة قررت اللجنة ان توزع مقدار الجائزة الذى يبلغ ٢٠٠ الف فرنك والذى منحته وزارة الثقافة القومية الى مهندس معمارى ونقاش وتبين ان هذا الاخير جدير بالعناية والاهتمام

وبعد مداولة طويلة منحت اللجنة جائزة الرحلة والتى يبلغ مقدارها مائة الف فرنك للسيد المنجى البرادعى كما تحصل على نفس الجائزة النقاش الشاب السيد عمر بن محمود وهما من تلامذة (مدرسة الفنون الجميلة)

اما جائزة الرحلة الفنية التى تمنحها اللجنة الثقافية للتلامذة الفرنسيين قد حصل عليها الشاب دوبوى روبير والانسة ابيلون فرانسواز وهما من تلامذة مدرسة الفنون الجميلة ·

وقام السيد مزالى واعضاء اللجنة بشكر الفائزين وخاصة النقاش الشاب ابن محمود ·

الاتحاد العام التونسى للشغل
نقابة عملة الحمامات العربية

ترفع ا لهيئة النقابية لعملة الحمامات العربية المجتمعة يوم السبت ٨ جوان ١٩٥٧ احتجاجها ضد تصرفات بعض الاعراف ومعاملتهم السيئة نحو عملتهم وطردهم بدون موجب ولا مبرر وهى تلفت انظار الدوائر الحكومة للتدخل فى هذا الموضوع حتى تجعل حدا لتوقيف الطرد الذى تفاقم فى المدة الاخيرة ·

من اجل صحتكم ··· وصحة ابنائكم
الحليب المعقم « صافى »
صحى ـ نقى ـ مضمون
فى قوارير مغلقة ليترة ونصف لينرة

تعاليق الصحف الانكلوسكسونية

مجزرة ملوزة

لقد كان للمناسى التى جرت اخيرا بالجزائر صداها العنيف بالعالم اجمع وقد اهتمت الصحافة الانقلوسكسونية اهتماما كبيرا بهذه الاحداث · وتكاد تجمع هذه الصحف على ان المسؤولية عن هذه الاحداث ـ وخاصة حادثة ملوزة المؤلمة ـ هم المقاومون الجزائريون وقد كان للنداء الذى وجهه مسيو كوتى رئيس الجمهورية الفرنسية اثره الكبير على محررى هذه الصحف ومراسليها ، وذلك بالرغم عن بيانات ممثلى جبهة التحرير وخاصة الموجودون منهم بدوائر هيئة الامم المتحدة ·

ونحن نعرض بعض ما جاء بهذه الصحف حول هذه المناسى وخاصة ماساة ملوزة ·

النيويورك تايمز

كتب مراسل جريدة (نيويورك تايمز) المستر هارولد كالندر الى هذه الجريدة يقول : (لقد منيت الشخصيات الفرنسية بخيبة امل مرة بسبب الموقف الغير المؤيد لفرنسا من قبل هيئة الامم المتحدة فيما يتعلق بمجزرة ملوزة بالرغم عن ان هذه المجزرة هى افظع جريمة ارتكبت منذ الحرب الثانية ايام كان النازيون يرتكبون مثل هذه الجرائم) ·

ويواصل الكاتب حديثه فيقول: (وان النداء الذى وجهه الرئيس كوتى الى الامم المتمدنة لاثارة سخطها على الثوار الجزائريين وعدم تصديق دعاويهم · ان هذا النداء يعتبر بالدرجة الاولى موجها الى حلفاء فرنسا وخاصة الولايات المتحدة الاميركية ·)

ثم يقول الكاتب : (والتفكير السائد هو ان الولايات المتحدة تلعب دورا غامضا فى شؤون شمال افريقيا وذلك كما يظهر فى خطب قادتها الامر الذى شجع الثوار الجزائريين على الاعتقاد بانهم يتمتعون بعطف اميركا عليهم ·

ويؤيد هذا الاتجاه بالخصوص ما جاء فى خطاب نائب رئيس الولايات المتحدة المستر ريشارد نيكسون فى ليبيا فى شهر مارس الماضى من ان (كل شعب يملك الحق فى استقلاله الوطنى) · ولهذا فان الفرنسيين اليوم يرون بانه على حكومة الولايات المتحدة وعلى المواطنين الاميركيين ان يعملوا على ادانة جبهة التحرير الجزائرية لان عملا من هذا النوع من شانه ان يساعد على ايجاد حل شريف للمشكل الجزائرى ·

ثم يقول الكاتب : (الا انه يجب ان يسلم الجزائريون بانه اذا ما وجدت فرصة لتفاوض ناجح فان الولايات المتحدة سوف لا تساندهم) ·

مجلة نيوز ويك

وتروى جريدة (نيوز ويك) الاميركية قصة ماساة ملوزة كما تتمثل فى وجهة النظر الفرنسية فتقول :(دخان متصاعد من قرية تحترق · تم اكتشافه من قبل طائرة فرنسية كانت تحوم فى سماء القبائل الجبلية الجزائرية · وفى اليوم الموالى جاءت الجيوش الفرنسية الى هذه القرية حيث كان عدد الموتى هائلا يزيد على ٣٠٠ جثة بين رجال واطفال ·

وقد روى القصة بعض من بقى فى هذه القرية بان جماعة من الثوار اخذوا كل الذكور الذين تزيد اعمارهم على ١٥ سنة ثم قتلوهم بواسطة سكاكينهم وبنادقهم الاوتوماتيكية)

وتمضى الجريدة فى رواية قصة الحادثة فتقول :(وقد ذكر احد القرويين الذين شاهدوا الحادثة بان الثوار كانوا يقولون قبل ان يبدأوا المذبحة (ابناء الكلاب ! لقد ساعدتم الفرنسيين يجب ان تموتوا !)

ثم تقول الجريدة : (وقد قابل الفرنسيون هذه الحادثة بغضب وعنف · وفى لهجة ملاى بالعطف والتاثر العميق القى رئيس الجمهورية الفرنسية نداءه الى جميع الشعوب المتمدنة لان يقطعوا كل صلة بالجناة الجزائريين ·

وقد صرح ناطق فرنسى مسؤول بان المقصود من هذه المذبحة واضح وهو ان الثوار الجزائريين سوف يغرقوا كل الجزائر فى بحر من دم اذا ما خرجت فرنسا من الجزائر ومكنتها من استقلالها) ·

وتواصل الجريدة حديثها فتقول :(ان اقوى نار تشتعل اليوم هى هذه الحرب التى بلغت من العمر شهرها الواحد والثلاثين بين فرنسا والثوار الجزائريين ، وتحارب فرنسا اليوم من اجل انقاذ مكانتها الدولية سياسيا واقتصاديا وكذلك من اجل الخروج من مشاكلها المعقدة فى شمال افريقيا ·

فلفرنسا ما يقرب من ٥٠٠٠٠٠ جندى فى الجزائر وبالرغم عن ذلك فالثورة لا تزيدها الايام الا توسعا ونموا ·

وقد غزت الثورة حتى باريس نفسها حيث قتل وطنى جزائرى واحدا من الاقلية الباقية التى بقيت تؤيد فرنسا ذلك هو على الشكال ·

حوادث تونس

وتزيد الجريدة متعرضة لحوادث الجيش الفرنسى فى تونس فتقول (وبمجرد ان تجتاز الحدود الجزائرية تجد بلدا حديث العهد بالاستقلال هو تونس حيث اصيب السيد خميس الحجرى الكاتب العام لوزارة الخارجية التونسية بجروح بليغة وذلك نتيجة اصطدام بين الجيش الفرنسى والحرس الوطنى التونسى · وهذا الحادث جعل من العلاقات التونسية الفرنسية شبه مقطوعة)

وتواصل النيوز ويك حديثها فتقول : وفى باريس بدا يظهر اتجاه جديد بان الحكومة المقبلة يجب ان تقبل بسياسة جديدة تضمن مصالح فرنسا وتنهى هذه الحرب القائمة · وورونى بليفن رئيس الوزارة الاسبق الذى اخفق فى الاسبوع الاخير فى تكوين تشكيلة وزارية جديدة لا يشارك فيها الشيوعيون ، قد اقترح وجوب عقد اجتماع يضم الفرنسيين والوطنيين العرب للبحث عن حل لهذه المشكلة ومن الملاحظ هنا ان مثل هذه الفكرة كانت تعتبر فكرة ثورية قبل بضعة اشهر ·

ولكن ما هو راى جبهة التحرير فيما يتعلق بهذه الاتهامات الفرنسية فيما يتعلق بهذه المجازر الاخيرة ؟)

النيويورك تايمس

ونقلا عن جريدة النيويورك تايمس الامريكية نثبت هنا بعض ما جاء فى تصريحات المسؤولين عن جبهة التحرير ·

تقول النيويورك تايمس : طالب متكلم باسم جبهة التحرير الجزائرية السكريتير العام لهيئة الامم المتحدة المستر همارشولد باجراء بحث عادل عن الطرق المتبعة بين المتحاربين فى الجزائر ، وقد كذب السيد محمد يزيد فى آخر تصريح له الاتهامات الفرنسية فيما يتعلق بمذبحة ملوزة وان جيش وجبهة التحرير الجزائريين بريئان من هذا العمل

وتضيف النيويورك تايمس مع هذا فتنقل ان المصادر الفرنسية تقول بان الجيش الفرنسى لم يرتكب مثل هذا العمل وانما وقع ذلك بين المسلمين الجزائريين انفسهم ·

هكذا تعمل الدعاية الاستعمارية الفرنسية على ان تقنع العالم بان ما ترتكبه فى الجزائر الشقيقة هى منه بريئة ، وان كل ما يقع فى الجزائر انما هو من الجزائريين انفسهم وانه يتوقع منهم ان يغرقوا الجزائر فى بحر من الدماء اذا ما خرجت فرنسا واستقلت الجزائر ···

مهرجان الفروسية بالقصر السعيد

الرياضة

اقيم مساء الامس بقصر السعيد سباق الخيل لمهرجان عيد النصر وسيمتع بعد المسافة جمهور المتفرجين من المشاركة فى المهرجان بحيث امتلات مدرجات الملعب بالنظارة ، كان فى مقدمتهم الاستاذ عزوز الرباعى كاتب الدولة للشباب والرياضة وعدد من السفراء منهم سفير المغرب وسفير مصر وسفير ليبيا وسفير تركيا ، ورؤساء الوفود العربية من الرياضيين وكل الضيوف وكثير من الشخصيات التونسية وكان يستقبلهم بلطف ورقة تونسية السيد المنصف البكوش رئيس جمعية سباق الخيل ويقوم بتقديمهم الى السيد كاتب الدولة للشباب والرياضة

سباق المهارى :

وشارك ايضا رجال الحدود بالجنوب التونسى فى هذا المهرجان فتسابقوا على المهارى • وفاز بالدرجة الاولى السيد محمد بن على غريرة • وكان الفائز الثانى الهادى بن محمد بن غرس الله العاب (المداورية)

وبعد ذلك وقع استعراض جميل لما يعرف بالجحفة تحف بها الفرسان وهم ياتون بالعاب الفروسية التقليدية

ثم تسابق عدد منهم فى العاب الفروسية التى تعرف بالمداورية فكان الفائز الاول الحصان رقم ١٠ وصاحبه السيد عمر بن ميلاد الذى يشارف العقد السادس ولكنه مع ذلك قد اتى بن ميلاد وبقية الجوائز على اصحابها وبذلك انتهى المهرجان البديع الذى ابهج النفوس وامتع الانظار •

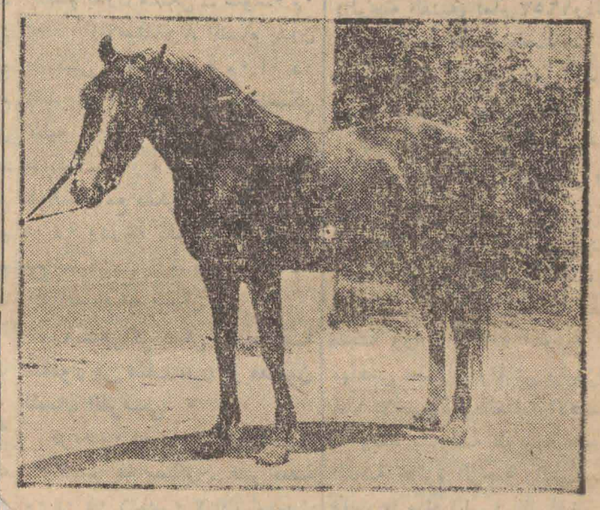

الحصان - برج التوم - الذى قدمه السيد عزوز الرباعى للفائز الاول فى الفروسية وهو عمر بن ميلاد - من بنى خلاد - كجائزة من الرئيس الحبيب بورقيبة

وكانت انغام الموسيقى التى ترسلها فرقة الجيش التونسى تهز الاحاسيس باغانيها القومية والنشيد الرسمى التونسى بين الحين والاخر فتزيد جو المهرجان بهجة وجلالا •

وابتدا السباق فكان الفائز الاول للشوط الاول هو المسمى احمد بن على الصويعى من اولاد مبارك • وفاز فى الشوط الثانى بالاسم بن محمد الماجرى من القيروان •

فروسية الجيش الوطنى

وشارك فرسان الجيش الوطنى فى هذا المهرجان فاتوا بالعاب من الفروسية مدهشة نالت اعجاب المتفرجين ، كالقفز على الحصان واللعب بالتناوب على حصان واحد مع الاتيان بحركات متنوعة ، كما راينا كل واحد منهم يركض حصانين وقد وضع كلا من رجليه على صهوة احدى الجوادين • واخيرا تسابقوا بينهم فكان الفائز الاول الحصان (كحال) ويركبه اليوزباشى بن سعيد • والفائز الثانى الحصان (مكناسى) ويركبه الباش شاويش الهادى • وفاز بالدرجة الثالثة الحصان (تريبان) ويركبه مقلاس الجيلانى ، والرابع الحصان (نعاس) ويركبه سقلاس بلقاسم •

وبعد ذلك وقع سباق بين الفائزين الاول فى سباق الشوط الاول وسباق الشوط الثانى فكانت النتيجة فوز السيد داود بن علية بالدرجة الاولى • وكان الفائز الثانى احمد بن على ، والثالث عبد الرحمان بن على • والرابع بلقاسم بن محمد

سباق الفروسية :

وشارك فيه رجال الحدود بالجنوب التونسى فى هذا المهرجان فتسابقوا على المهارى • وفاز بالدرجة الاولى السيد محمد بن على غريرة • وكان الفائز الثانى الهادى بن محمد بن غرس الله العاب (المداورية)

وبعد ذلك وقع استعراض جميل لما يعرف بالجحفة تحف بها الفرسان وهم ياتون بالعاب الفروسية التقليدية

ثم تسابق عدد منهم فى العاب الفروسية التى تعرف بالمداورية فكان الفائز الاول الحصان رقم ١٠ وصاحبه السيد عمر بن ميلاد الذى يشارف العقد السادس ولكنه مع ذلك قد اتى

الحصان - برج التوم - الذى قدمه السيد عزوز الرباعى للفائز الاول فى الفروسية وهو عمر بن ميلاد - من بنى خلاد - كجائزة من الرئيس الحبيب بورقيبة

وكانت انغام الموسيقى التى ترسلها فرقة الجيش التونسى تهز الاحاسيس باغانيها القومية والنشيد الرسمى التونسى بين الحين والاخر فتزيد جو المهرجان بهجة وجلالا •

وابتدا السباق فكان الفائز الاول للشوط الاول هو المسمى احمد بن على الصويعى من اولاد مبارك • وفاز فى الشوط الثانى بالاسم بن محمد الماجرى من القيروان •

فروسية الجيش الوطنى

وشارك فرسان الجيش الوطنى فى هذا المهرجان فاتوا بالعاب من الفروسية مدهشة نالت اعجاب المتفرجين ، كالقفز على الحصان واللعب بالتناوب على حصان واحد مع الاتيان بحركات متنوعة ، كما راينا كل واحد منهم يركض حصانين وقد وضع كلا من رجليه على صهوة احدى الجوادين • واخيرا تسابقوا بينهم فكان الفائز الاول الحصان (كحال) ويركبه اليوزباشى بن سعيد • والفائز الثانى الحصان (مكناسى) ويركبه الباش شاويش الهادى • وفاز بالدرجة الثالثة الحصان (تريبان) ويركبه مقلاس الجيلانى ، والرابع الحصان (نعاس) ويركبه سقلاس بلقاسم •

وبعد ذلك وقع سباق بين الفائزين الاول فى سباق الشوط الاول وسباق الشوط الثانى فكانت النتيجة فوز السيد داود بن علية بالدرجة الاولى • وكان الفائز الثانى احمد بن على ، والثالث عبد الرحمان بن على • والرابع بلقاسم بن محمد

المنتخب التونسى يتفوق ويتصر على فريق الجيش المصرى الذى كان فى حالة سيئة لارتباكه فى التهديف !

ما الفريق الوطنى الليبى فقد حقق الانتصار الذى كان ينشده فى مباراة يوم الأحد •

بقلم ابو اهيم الشاب

اكتظ الملعب البلدى عشية يوم الاحد بجماهير عديدة لاتحصى ولا تعد اقبلت من كل مكان لمشاهدة مباراتين دوليتين الاولى بين فريق ليبيا الوطنى ومنتخب تونس الثانى الموحد بين فريق الملعب التونسى والاتحاد الرياضى التونسى والثانية بين فريق مصر للجيش والمنتخب التونسى وقد كان فى طليعة الحاضرين السيد عزوز الرباعى كاتب الدولة للشباب والرياضة والسيد محمود الخيارى وزير البريد التونسى والسيد عبد الله فرحات مدير ديوان رئيس الحكومة وسفير ليبيا بتونس سعادة السيد عبد السلام البسيكرى • وسفير مصر بتونس سعادة السيد على كامل فهمى • وسفير المغرب بتونس سعادة محمد العربى العلمى وشخصيات اخرى عديدة

على الساعة الثالثة والنصف تقريبا بدات المباراة الاولى ونزل خط هجوم الليبيين من اول وهلة يختبر حارس المنتخب التونسى الثانى بقذيفات كان لها بالمرصاد وجاء دور هجوم المنتخب التونسى فرجع هو ايضا الى نصف الملعب بدون فائدة وظلت الكرة تتردد بين الاقدام عشرين دقيقة بدون نتيجة فى الاهداف •

لكن بعد ٢١ دقيقة كان على الزكوزى موفقا فى تسجيل هدف المباراة الاول لفائدة الليبيين الذين ارتفعت معنوياتهم بهذه الاصابة مما زاد فى تنشيطهم ورجوعهم الى ضرب الحصار فى منطقة الفريق التونسى ولم يرجعوا لنصف الملعب الا بعد نيلهم من مرمى التونسيين اصابة المباراة الثانية حققها اللاعب عمورة وتحمس الفريق التونسى وكانه لم يهضم هذين الهدفين فكافح كفاحا مستميتا حتى بات على غرضه وسجل هو ايضا هدفه الاول على كريمو ثم نشط اللعب وطمح الفريق التونسى فى تحقيق هدف التعادل وقبل نهاية الشوط الاول كان له ما اراد فسجل له هذا الهدف اللاعب الماجرى

واستؤنف اللعب فى الشوط الثانى وبعد مرور خمس دقائق رسم كريمو هجوما مر فيه فى النهاية الكرة الى اللاعب بريك وهذا الاخير قذف الكرة قذفة نعيفة نحو مرمى الليبيين بدون امل لكن غفوة الحارس الليبى عنها حققت منها الامل المنشود فى هذه الهجمة واصبحت النتيجة ثلاثة اهداف مقابل اثنين لصالح التونسى وهند ذلك نشط الفريق الليبى وجمع قواه ووحد صفوفه وعقد العزم على الانتصار فى هذه المباراة الثانية بالنسبة له كى لا يبارح الديار التونسية وهو منهزم من فرقها مرتين متواليتين

وفعلا حقق انتصاره الذى كان ينشده فى هذه المباراة بعد ما رجع كفة التعادل بالهدف الذى سجله عمورة فسجل هدف انتصاره فى آخر لحظة بواسطة مصباح وتحت عاصفة من التصفيق خرج الفريق الليبى منتصرا على الفريق الموحد بين الملعب التونسى والاتحاد الرياضى التونسى ثم تقدم قائد الفريق الليبى على الزكوزى الى منصة الشرف حيث تسلم من كاتب الدولة للشباب والرياضة الكاس المخصص لهذه المقابلة

ومثل الفريق الليبى : سليح الفناجيلى - مسعد داود - هلال قدرى - جمعة - عبد القادر كورة زاهر عزت - علا الحمولى - شريف الفار •

المنتخب التونسى

بالنور - محى الدين - بوعزيز الخالدى - محرز (قائد الفريق) الباجى - ابن عزالدين - التواتى نور الدين - الحاج على - خميس

بدات المباراة بهجوم المصريين وصدهم دفاع التونسيين ولوحظ ان اللعب فى العشر دقائق الاولى بطىء وثقيل وخاصة من طرف المصريين الذين لم يتحمسوا للعب الا بعد ما ادركوا انهم يلعبون امام فريق قوى سبق ان انتصر على منتخب من فرنسا وعلى فريق لاديمرا النمساوى الغنى عن التعريف وبعد ٢٥ دقيقة من بداية اللعب ضاعت على الفريق المصرى عدة فرص مواتية لتسجيل هدف وحيد على الاقل ، منها قذفة خطيرة طاشت على عبد القادر كورة لم يكن بينه وبين شبكة التونسيين سوى الحارس

انتقلت الفرصة الى خط هجوم التونسيين الذين نزلوا فاربكوا دفاع الضيوف بتمريراتهم المتقنة وانسجامهم وترابطهم فى اللعب وقذفاتهم الخطيرة وفى هذه الفترة من الوقت انتقلت الكرة من طرف مدافع تونس الى الجناح الايسر خميس الذى مضى بها كالسهم وتخلص فى طريقه من بشارة ووجه الكرة وسط منطقة ١٨ م فتلقاها الحاج على وهذا الاخير احالها بسرعة البرق الى الهداف التونسى ابن عز الدين الذى اودعها شبكة فريق القوات المسلحة وهنا تمكن الفريق التونسى من السيطرة على الميدان وبعد دقيقتين اشفع هدفه الاول بهدف ثان رسم خطته التواتى وحققه قلب الهجوم نور الدين بقذفة قوية وبعد هذا الهدف بدا الحماس والنشاط يدب فى افراد الفريق المصرى وقام خط هجومهم بعدة غارات عنيفة لكن ازاء يقظة الخالدى الذى وقف امام الشريف الفار وكذلك بوعزيز ومحيى الدين بالنسبة للاعب المصرى كورة وزاهر عزت انتهى الشوط الاول على هذه النتيجة ولمع فى هذا الشوط محرز من الفريق التونسى كما لمع رفعت الفناجلى فى تموين خط هجومه الذى كان فى حالة سيئة لارتباكه فى التهديف •

وفى الشوط الثانى

كاتب الدولة للشباب صحبة سفير مصر بتونس سعادة على كامل فهمى ورئيس جامعة كرة القدم الدكتور الشاذلى زويتن ورئيس البعثة المصرية للقوات المسلحة الامير الاى طيار عبد العال اثناء نزولهم ارض الملعب لمصافحة اللاعبين وقد وقفوا ومن بينهم قائدا الفريقين والحكم البحرى

الحماس واللعب من الطرفين لكن شيئا جديدا لم يحدث فالنتيجة ظلت كما هى هدفين لواحد لصالح التونسيين •

الفريق المصرى يلعب بنشاط وحماس وتعاون اكثر من الاول لكن الفريق التونسى اراد ان يحتفظ باصابتيه على ان يعزز من خط دفاعه الذى احبط عدة هجومات قوية وخلال هذا الشوط صفر الحكم اثناء مشاهدته مخالفة ارتكبت من طرف احد المدافعين التونسيين فى منطقة ١٨ م ضد مهاجم من فريق الضيوف باعطاء ضربة جزاء للفريق المصرى قام بتنفيذها زاهر عزت فاسكنها الشبكة وارتفعت بعد ذلك درجة

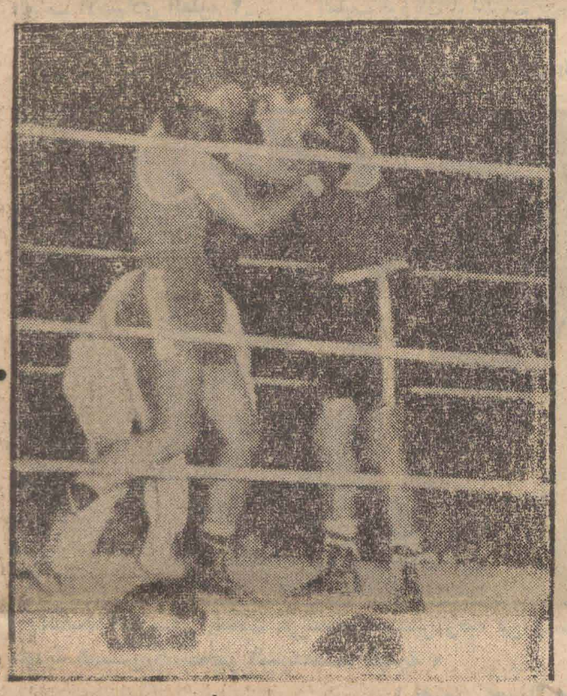

مشهد من المباراة الرئيسية لحفلة الملاكمة اجخيرة التى جرت بين بطل العالم العسكرى صلاح شقوير والملاكم التاشى الحفناوى واعلن بانتصار الملاكم المصرى الذى لعب دون مستوى الابطال الدوليين وقام بالتحكيم فى هذه المباراة حسب شروط القوات ، المصريان نجيب محمد والعتل

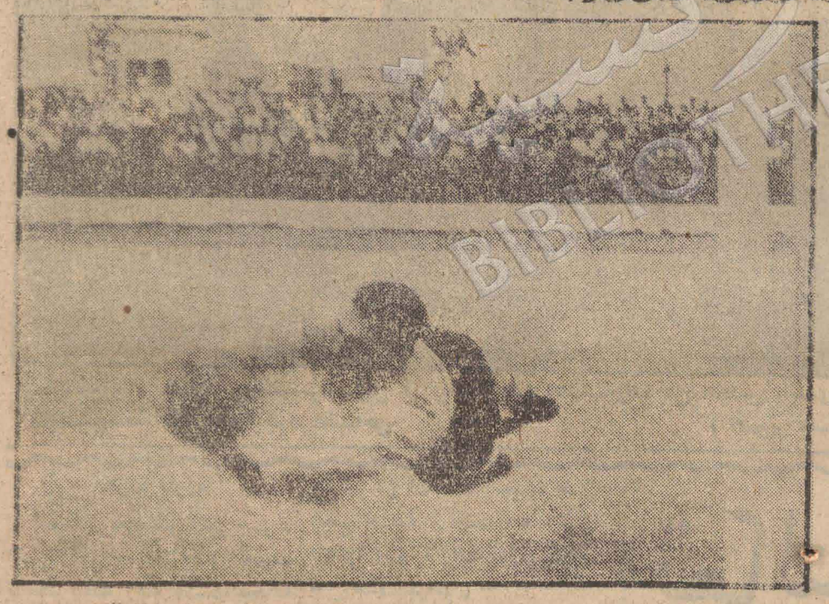

الحارس بالنور الذى اظهر فى مباراة مصر وتونس عشية يوم الاحد بانه يتمتع بخفة ومرونة خارقة للعاده ويعتبر فى اقتناص الكرة مهما كانت سرعتها يجعلنا نثق به فى المستقبل فى مثل هذه المقابلات الدولية

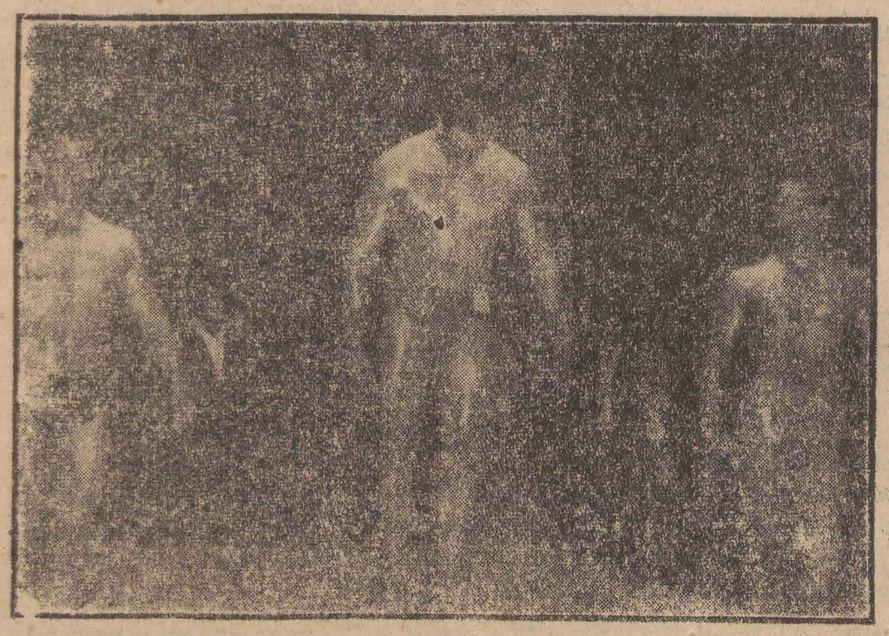

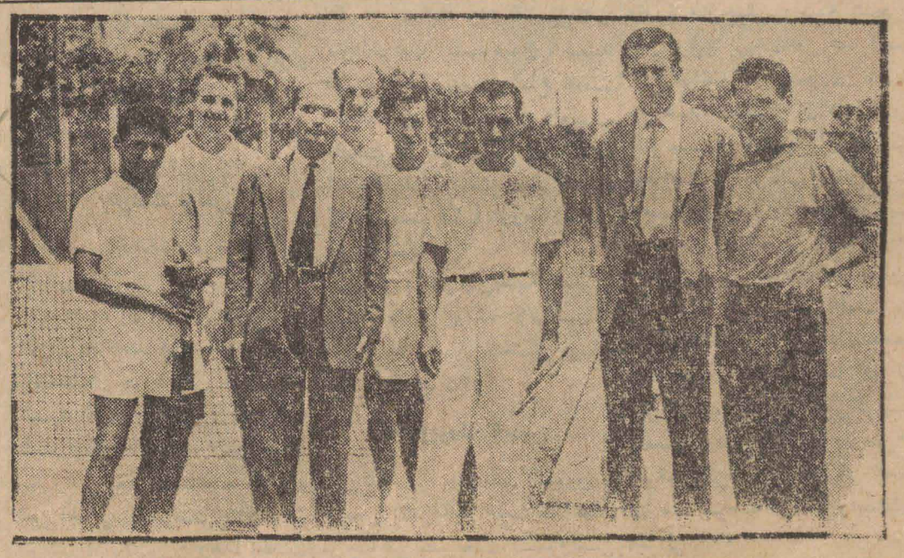

تمثل الصورة ابطال مباريات التنس التى جرت بين لاعبى مراكش وتونس • وقد فازت مراكش فى اربع مباريات لفردى الرجال ومباراة واحدة لزوجى الرجال وفازت تونس بثلاثة مباريات لفردى الرجال ومباراة واحدة لزوجى الرجال وقد لمع من التونسيين مصطفى بلخوجة الذى نشاهده فى الصورة الثانى عن اليمين ولمع من الناحية بالخصوص اللاعب الحسين الزوغ فى اقصى اليسار •

BIBLIOTHEQUE NATIONALE DE TUNISIE

فريق مراكش لكرة السلة الذى انتصر مساء الاحد فى حفلة اختتام مهرجان الرياضة على الفريق التونسى بـ ٥٩ اصابة مقابل ٤٩ - ومثل فريق مراكش اللاعبون الحسن المنفودى - ابطبول - عمر العلمى - نور الدين القريسى - العربى الصقلى - عبد المنعم بن ابراهيم - محمد الميم - ابن الوليد - عبد الحق الحلو - ابن شتريت

تماعية . الحياة الاقتصادية والاجتماعية . الحياة الاقتصادية والاجتماعية | الحياة الاقتصادية والاجتماعية . الحياة الاقتصادية والاجتماعية . حياة

بلادنا الفائنة قبلة السواح

الرمال الذهبية وسحر المناخ والاثار رصيد سياحي يمد اقتصادنا الوطني بمعين لا ينضب !

بقلم صحفي
بكتبه : محمد دمق

بقية ما بالصفحة الاولى

بلادنا

بلادنا جميلة ... طبيعتها شعرية .. ومناخها جذاب .. ومعالمها جليلة شواطئها الزاخرة بالجمال والفتنة تزيدها الرمال الناعمة الذهبية زهوا على شواطئ اوروبا وشواطئ ـ الكوت دازير ـ على الخصوص التي يحلم بها السواح ويمنون انفسهم طيلة السنة بالذهاب اليها والسباحة فيها ، ان هذه الشواطئ لا تقاس ابدا ـ في ميكلها المجرد ـ بما لشواطئنا من سحر اضفت عليه الشمس لالاءها وحبته السماء بصفائها اللامع الاخاذ هذه الشواطئ مجهولة ، مغبونة الحظ ... زهيدة الحركة في حين انها نافذة على حوض البحر الابيض المتوسط ، نافذة عريضة تمتد الى اكثر من ١٢٠٠ كم، اي على شواطئ طبرقة التي تظللها غابات الزان والفرنان الى شواطئ جزيرة جربة الفاتنة

معالمنا التاريخية

هذا الخط العريض من الشاطئ الساحر ، نبتت على ضفافه حضارات عريقة في القدم ، وعاشت دول عظيمة خلفت اثارا لا تزال الى اليوم تشهد بعظمتها لما قدمته للحضارة البشرية من تراث وخدمات

ان الذي يقوم بجولة في البلاد التونسية اليوم تعترضه هذه المعالم ناطقة بالقوة والعظمة ، ساخرة بالاف السنين المتعاقبة عليها ، وهي ما زالت قائمة الذات تحدث الاحياء بامجاد الاقدمين في عصور خلت ، ايام القرطاجنيين والرومان والعصور الاسلامية الزاهرة

نجد هذه المعالم في عاصمة البلاد وفي ـ دقة ـ قرب تبرسق وقرب سوق الاربعاء وسبيطلة وسليانة واجم وفي الجنوب التونسي وغيرها من المعالم التي نجدها في كل مكان بالبلاد التونسية

الى جانب المتاحف الجميلة الموجودة عندنا كالمتحف العلوي ببارد و وهو يحتوي على اكبر مجموعة من الفسيفساء في العالم ، ومتحف الاباء البيض في قرطاجنة ومتحف سوسة ومسينشا في القريب متحفان اسلاميان في القيروان والمهدية ، وهناك متاحف الفنون العصرية التقليدية

مياهنا المعدنية

تملك البلاد التونسية انواعا جيدة من المياه المعدنية التي يجد السواح فيها ضالتهم والتي تفوق في اهميتها الطبية المياه المعدنية الاوروبية ، الا ان موارد هذه المياه المعدنية لم تستثمر بعد او استثمرت على نطاق ضيق جدا او اسيء استثمارها ، فالمستشفيات بهذه الطريقة عيون قريص وحمام الانف . اما المياه التي تنتظر الاستثمار فهي كثيرة ، منها : حامة قابس وحامة الجريد وعين الجديدي وجبل الوسط قرب زغوان وعين الطبلم بجبال عين دراهم .

الرقص الشعبي

والى جانب العنصر الطبيعي الممتاز والعالم الاثرية الخالدة التي تملكها تونس نجد عاداتنا المحلية التي تستهوي السواحين ، وتجذبهم لبلادنا لتمضية اوقات جميلة يقارنون فيها عاداتنا بعاداتهم ويلمحون اوجه الشبه بيننا وبينهم رغم اختلاف الجنسيات .

وقد شاهدت اخيرا شريطا عرض في ديوان السياحة القومي يرمي الى ابراز خاصيات الرقص الشعبي المعبر وما يمتاز به من بساطة ورشاقة وعمق

والعناية بالرقص الشعبي وتكوين فرقة قومية له من الامور المعتمة لامكانياتنا السياحية اذ ان جميع البلدان تعنى لهذه الناحية عناية خاصة ، فتؤلف لذلك الفرق ، لا لتشتغل داخل البلاد فقط بل لتوفدها الى الخارج كما تفعل ذلك الصين الشعبية واسبانيا وغيرهن .

مقدراتنا السياحية

فما هي مقدرتنا السياحية ؟

لكي نعلم ذلك لا بد من استقراء عناصر السياحة الثلاثة وهي الطقس الطبيعي وقد رأينا كيف ان بلادنا تمتاز بجمال مناخها وفتنة طبيعتها فنحن مطمئنون لهذه الناحية خير اطمئنان

اما العنصر الثاني والثالث فهما : التجهيز والخدمات التي يمكن تقديمها للسواح ، والدعاية في نطاق هذا التجهيز وفي حدود مقدراتنا السياحية

وفي عدد قادم نتحدث عن هذين العنصرين الهامين الذين يرتبط بهما مستقبل بلادنا السياحي .

يتبع

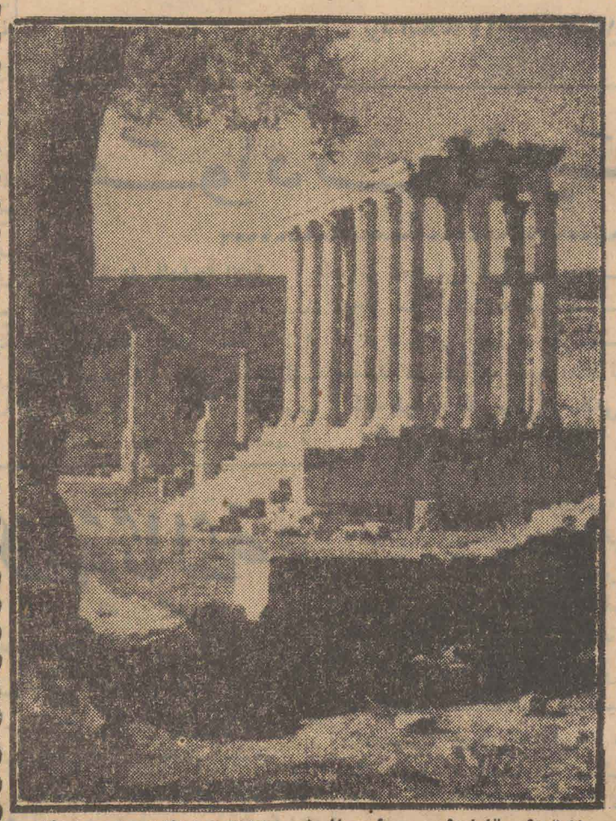

لا تزال بقايا المسرح الروماني في دقة قائمة الذات تحدث الحاضر بامجاد القرون

منهد صغير من واحات النخيل المتعانقة في منطقة توزر الغناء

قنصل تونس الشرفي بغانة يزور صفاقس

صفاقس ـ لمراسلنا

حل السيد مصباح قبطان قنصل تونس الشرفي بغانة يوم الخميس بصفاقس ونزل ضيفا على رئيس الحجرة المختلطة للجنوب السيد عامر بوريشة وكان السيد قبطان مصحوبا بالسيد محفوظ شقرون الموظف بوزارة الخارجية التونسية . وعندما حل بصفاقس كان في انتظاره رئيس الحجرة الذي كان اخيرا ضمن الوفد الاقتصادي التونسي بغانة . وبعد الترحيب به وبممثل وزارة الخارجية وقع القيام بزيارات تشريفاتية الى جناب والى صفاقس السيد محمد محسن ثم الى البلدية حيث كان السيد حسن كمون كاهية الرئيس في انتظار الوفد بالنيابة عن رئيس البلدية السيد محمد مقني ثم قام السيد مصباح قبطان ورفيقه بقيادة السيد عامر بوريشة بجولة استطلاعية لغابة الزيتانين والبساتين الممتدة حول المدينة ووقع اطلاعه على المنشئات والاجهزة الاقتصادية التابعة لديوان زيت الزيتون ومعامل عصر الزيت وتقطير الفيتورة ومعامل الصابون والحلوى والميناء وجميع مرافقه كما تجول في المدينة واطلع على اهم فروع الصناعة التقليدية ونشاطها .

واقيمت امس على شرف الضيف مأدبة فاخرة بنزل الزيتونة حضرها السيد احمد الزغل الكاتب العام لولاية صفاقس نيابة عن جناب الوالي السيد محمد محسن والسيد حسن كمون كاهية رئيس البلدية وممثلو المنظمات القومية وبعض رجال الاقتصاد في صفاقس وكان السيد مصباح قبطان مبتهجا كامل الابتهاج بما شاهده من النشاط الاقتصادي في الميادين الفلاحية والتجارية والصناعية وبامكانيات البلاد في نطاق المبادلات التجارية مع غانة .

البورصة الزيتية التونسية

رفيع (اكسترا)
حاضر بسوسة ٢٤٠٠٠ بالاسم ـ حاضر بصفاقس ٢٣٣٠٠ بالاسم ـ حاضر بتونس ٢٤٠٠٠ شاري
مؤجل بسوسة ٢٤٠٠٠ بالاسم ـ مؤجل بصفاقس ٢٣٣٠٠ بالاسم ـ مؤجل بتونس ٢٣٠٠٠ بالاسم

رفيع :
حاضر بسوسة ٢٣٥٠٠ بالاسم ـ حاضر بصفاقس ٢٢٠٠٠ بالاسم ـ حاضر بتونس ٢٣٥٠٠ شاري
مؤجل بسوسة ٢٣٥٠٠ بالاسم ـ مؤجل بصفاقس ٢٣٥٠٠ بالاسم ـ مؤجل بتونس ٢٣٥٠٠ بالاسم

جيد :
حاضر بسوسة ٢٣٠٠٠ بالاسم ـ حاضر بصفاقس ٢٠٨٠٠ بالاسم ـ حاضر بتونس ٢٣٠٠٠ شاري
مؤجل بسوسة ٢٣٠٠٠ بالاسم ـ مؤجل بصفاقس ٢٣٠٠٠ بالاسم ـ مؤجل بتونس ٢٣٠٠٠ بالاسم

فنيخ : (درجة الحموضة ٣)
حاضر بسوسة ٢٢٥٠٠ بالاسم ـ حاضر بصفاقس ٢٠٤٠٠ بالاسم ـ حاضر بتونس ٢٢٥٠٠ شاري
مؤجل بسوسة ٢٢٥٠٠ بالاسم ـ مؤجل بصفاقس ٢٢٥٠٠ بالاسم ـ مؤجل بتونس ٢٢٥٠٠ بالاسم

فنيخ : (درجة الحموضة ٢)
حاضر بسوسة ٢٢٠٠٠ بالاسم ـ حاضر بصفاقس ١٩٥٠٠ بالاسم ـ حاضر بتونس ٢٢٠٠٠ شاري
مؤجل بسوسة ٢٢٠٠٠ بالاسم ـ مؤجل بصفاقس ١٩٥٠٠ بالاسم ـ مؤجل بتونس ٢٢٠٠٠ شاري

معصرى : (درجة الحموضة ٥)
حاضر بسوسة ٢١٥٠٠ بالاسم ـ حاضر بصفاقس ١٩٠٠٠ بالاسم ـ حاضر بتونس ٢٢٠٠٠ شاري
مؤجل بسوسة ٢١٥٠٠ بالاسم ـ مؤجل بصفاقس ١٩٠٠٠ بالاسم ـ مؤجل بتونس ٢١٥٠٠ بالاسم

صالح للتكرير :
حاضر بسوسة ١١٥٠٠ بالاسم ـ حاضر بصفاقس ١١٠٠٠ بالاسم ـ حاضر بتونس ١٢٠٠٠ بالاسم

عمليات في معابر البورصة بتونس ، سوسة وصفاقس

رفيع :
حاضر ٣٢٥٠٠ كيلو بـ ٢١٩١٠ معصر متوسط

جيد :
حاضر ١٩٠٠٤ كيلو بـ ٢٢٧٨٠ معصر متوسط

فنيخ : (درجة الحموضة ٣)
حاضر ١٦٦٥٣ كيلو بـ ٢١٨٠٠ معصر متوسط

فنيخ : (درجة الحموضة ٣)
٥٠٠٠ كيلو بـ ٢١٤٠٠

معصرى : (درجة الحموضة ٥)
٥٠٠٠ كيلو بـ ٢٠٤٠٠

نشاط البواخر

دخلت الى تونس

الباخرة قبيل الفرنسية حاملة ٤٧٤ طن من السلع المختلفة قادمة من مرسيليا

والباخرة سان انطون الاسبانية حاملة ٨١ طن من السلع المختلفة من بلرمس

والباخرة بتوم الفرنسية حاملة ١٩٩٨ طن من فحم الكوك قادمة من دانكارك

خرجت من ميناء تونس

الباخرة قليبية الفرنسية قاصدة باستيا

والباخرة جربة الفرنسية قاصدة سات

والباخرة جان تلمار الايطالية قاصدة ديرانج ـ تركيا ـ

والباخرة مندرى الفرنسية قاصدة مرسيليا

انهيار الذهب

ذهب مسرى معيار ـ ٢٤ ـ	٤٨٨
لويز تونسي	٣٩٠٠
نصف لويز تونسي	١٤٥٠
لويز نابليون	٣٧٠٠
لويز سويسري	٣٤٣٠
نصف لويز نابليون	١٨٣٠
لويز اتحاد لاتيني	٣٣٦٠
ليرة انقليزية	٣٤٦٠
نصف ليرة انقليزية	٤٥٢٠
عشرون دولارا	١٧٣٣٠
عشرة دولارات	٨٥٠٠
بوخمسة دولارات	٤٣٥٠

طلب عمل

شاب متحصل على الشهادة الابتدائية والاهلية العصرية يطلب عملا ككتابة او تعليم صبيان .

المكاتبة مع السيد الناصر عمار سوق اللفة عدد ١٢٦ بتونس .

الجامعة القومية للاشغال العمومية

نقابة عملة الاشغال العمومية

المرغوب من كافة الاخوان بفرع تونس اشغال الرصيف ـ الحضور بالاجتماع الذي سينعقد يوم الجمعة ١٤ جوان ١٩٥٧ في الساعة الواحدة بعد الزوال وذلك تحت رئاسة الاخ عمر حفيظ .

الحزب . نشاط الحزب . نشاط الحزب . نشاط الحزب . نشاط الحزب . نشاط الحزب . نشا

جامعة جلاص الدستورية تعقد مؤتمرها السنوي

على الساعة الحادية عشرة من صباح اول امس افتتحت جامعة جلاص مؤتمرها وذلك باشراف السيد مصطفى الفيلالي رئيس جامعة جلاص والسيد العجمي خليل والسيد عمر شاشية والي القيروان وقد اكتظت قاعة الافراح البلدية بممثلي الشعب الدستورية التابعة لجلاص وعلى الحادية عشرة والنصف افتتح الاجتماع السيد مصطفى الفيلالي بكلمة تعرض فيها الى النظام الحزبي بين فيها واجب الدستوريين في قيامهم بما يتطلبه منهم قادتهم المخلصين الذين على راسهم رمز الكفاح الرئيس الحبيب بورقيبة ثم اخذ الكلمة السيد عمر شاشية والي القيروان فتعرض الى الاستفزازات التي قام بها الجيش الفرنسي في عدة جهات من البلاد التونسية وذلك اثر الموقف الذي اتخذه الرئيس بورقيبة بشان قضية الشقيقة الجزائر قائلا بالخصوص: ان جرثومة الاستعمار الفرنسي تريد باعتداءاتها ان تجس نبض وحدة الشعب التونسي الذي سفه احلام الاستعمار بوحدته وذلك اثر النداء الذي وجهه الرئيس بورقيبة لمسك الاعصاب

وبعد ان دعا السيد الوالي المواطنين الى التضامن والوحدة واليقظة

اخذ الكلمة السيد العجمي خليل الذي تحدث عن برنامج الحزب في العهد الجديد .

اللائحة العامة

ان مؤتمر جامعة جلاص الدستورية المنعقد في القيروان بقاعة الافراح البلدية يوم السبت ٨ جوان ١٩٥٧ من الساعة العاشرة صباحا تحت رئاسة الاخ العجمي سليم نائب الديوان السياسي ،

بعد الاستماع الى البيانات التي ادلى بها كل من الاخوان العجمي سليم وعمر شاشية ومصطفى الفيلالي متحدثين عن تطور الحركة الدستورية في منطقة جلاص

ـ وبعد الاستماع الى البيانات المتعلقة بالحالة السياسية العامة في البلاد وما طرا عليها من تعكر في بحر الاسبوعين الآخرين من جراء تعنت السلط العسكرية الفرنسية واعتبارها الارض التونسية منطقة احتلال لها فيها حرية التصرف ضد مصلحة الوطن

ـ وبعد المناقشات الطويلة

ـ يعبر المؤتمر عن تاييده الفعال للحكومة الشعبية فيما قررته من اجراءات حازمة لمجابهة الحالة الخطيرة التي نشات في البلاد بسبب تنطع السلط العسكرية الفرنسية ، واعتدائها على حرمة الوطن ،

ـ يطالب الحكومة بان تتمسك بمبدا الجلاء التام الذي ينادي به المجاهد الاكبر وان تعمل على تحقيقه في اقرب الاوقات .

ـ يلفت انظار الحكومة الى اهمية المعركة الاقتصادية التي دخلت فيها البلاد تحت القيادة الرشيدة للرئيس الجليل ووجوب التيقظ لا حباط المناورات التي من شانها ان تصرفنا عن تحقيق التحرير الاقتصادي والاجتماعي .

ـ يجدد تاييده للشعب الجزائري الشقيق في كفاحه التحريري المجيد ويعبر عن ثقته الراسخة في انتصار جبهة التحرير الوطني بفضل استماتة الامة الجزائرية وتضامن شعبي المغرب وتونس معها في كفاحها التحريري . ـ

اللائحة الاقتصادية والاجتماعية

ان مؤتمر جامعة جلاص الدستورية المنعقد بالقيروان في قاعة الافراح البلدية يوم ٨ جوان ١٩٥٧ من الساعة العاشرة تحت رئاسة الاخ العجمي سليم بالنيابة عن الديوان السياسي ، بعد الاستماع الى مختلف البيانات من الاخوان العجمي سليم وعمر شاشية ومصطفى الفيلالي عن الحالة العامة بالبلاد وعن النشاط الدستوري بالجهة وما اصابه من فتور في بحر السنة الاخيرة

يعبر عن تاييده الراسخ للحكومة الشعبية في الخطوات المتواصلة التي تخطوها في سبيل النهوض الاجتماعي والبعث الاقتصادي

ويعبر للرئيس الجليل عن عظيم تقديره لسياسة التحرير الاقتصادي التي سنها في الاسبوعين الماضيين ووجه فيها البلاد توجيها جريئا يرمي الى استرجاع اسباب البعث الاقتصادي

ويلفت انظار الحكومة الى وجوب العناية بالبعث الاقتصادي والاجتماعي في جهة الوسط المهملة

ويشكرها في هذا الصدد على انشاء الصندوق القومي للوسط والجنوب ويطالب بان تعجل الحكومة باتخاذ الاجراءات الواجبة لتحقيق هذه المؤسسة في اقرب الاوقات

مراسلكم محمد الصادق بن عامر

جامعة الكاف

موكب جنازة الشهيد العربي بن سالم

في ٥ جوان ١٩٥٧ ـ وصل جثمان الجندي الشهيد العربي بن سالم بن العربي الورتاني الذي سقط في ميدان الشرف بعين دراهم دفاعا عن الوطن المقدس الى بلدة القصور ولاية الكاف نحمله سيارة عسكرية مخفورة بكوكبة من الجيش والحرس الوطني وقد كان في انتظاره بالقصور وفد الجامعة الدستورية بالكاف والسيد معتمد الجهة وافراد شعبتي القصور وكدية الشعير والشبيبة الدستورية وجمعا غفيرا من عرش ورتان وبعد الوقوف قليلا بالبلد المذكورة اتجه الموكب نحو المقر الاخير للشهيد ويقع بمشيخة كدية الشعير التي تبعد عن البلد

جامعة سوسة

جدول الاجتماعات

ازا التطورات الاخيرة في الميدان السياسي العام ، قررت الجامعة الدستورية بسوسة عقد سلسة من الاجتماعات العامة بكافة الشعب التابعة لها حسب الجدول التالي :

قسم اولى

مكان الاجتماع تاريخه وقت انعقاده

عين مذاكر الاربعاء ١٢ جوان الساعة ٩ صباحا
كندار الاربعاء ١٢ جوان الساعة ٤ مساء
منزل دار بالواعر الاربعاء ١٢ جوان الساعة ٨ مساء
تكرونة الاربعاء ١٢ جوان الساعة ١١ صباحا
الشياب الخميس ١٣ جوان الساعة ٨ صباحا
السد الجوفي الخميس ١٣ جوان الساعة ١٠ صباحا
السد القبلي الخميس ١٣ جوان الساعة ١٢ صباحا
وريمة الخميس ١٣ جوان الساعة ٤ مساء
المهاذبة الجمعة ١٤ جوان الساعة ٨ صباحا
هرقلة الجمعة ١٤ جوان الساعة ١١ صباحا
شاطىء مارية الجمعة ١٤ جوان الساعة ٣ مساء
اكودة الجمعة ١٤ جوان الساعة ٩ مساء
بوفيشة السبت ١٥ جوان الساعة ٩ صباحا
النفيضة السبت ١٥ جوان الساعة ٦ مساء
الغرايبة السبت ١٥ جوان الساعة ٣ مساء
سيدي ابو علي السبت ١٥ جوان الساعة ٩ مساء
سوسة السبت ١٥ جوان الساعة ٩ مساء
حمام سوسة الاحد ١٦ جوان الساعة مساء
القلعة الصغرى الاحد ١٦ جوان الساعة مساء

جامعة زغوان

الندوة الجامعية بهيئات الشعب زغوان لمراسلنا

تعلن جامعة زغوان الدستورية كافة الشعب التابعة لها انها قررت عقد ندوة جامعية برؤساء الشعب والكتاب العامين وامناء المال والمسؤولين عن الدعاية وذلك يوم الجمعة ١٤ الجاري ١٩٥٧ في الساعة الحادية عشر صباحا بنادي الجامعة ولاهمية الموضوع الرجاء عدم التخلف

مواعيد ندوات الشعب

قررت الجامعة عقد ندوات بالشعب التالية

الفحص : السبت ١٥ جوان الساعة السادسة مسا. بقاعة البلدية

غريفات الباي : السبت :١٥ جوان الساعة الحادية عشر صباحا بقاعة بلدية المجلس

زغوان : السبت ١٥ جوان الساعة التاسعة صباحا بنادي الشعبة

بئر المشارقة : الاحد ١٦ جوان الساعة التاسعة صباحا بنادي الشعبة

سمنجة : الاحد ١٦ جوان الساعة الواحدة بعد الزوال بنادي الشعبة

المقرن :الاحد ١٦ جوان الساعة الرابعة بعد الزوال بنادي الشعبة

الاحواز : الاحد ١٦ جوان الساعة التاسعة صباحا بنادي الشعبة

وادي الخضراء : الاحد ١٦ جوان الساعة الواحدة بعد الزوال بنادي الشعبة

الجوف : الاحد ١٦ جوان الساعة الواحدة بعد الزوال الشعبة

صواف : الاثنين ١٧ جوان الساعة الخامسة مساء بنادي الشعبة

الزربية : الجمعة ١٢ جوان الساعة الثانية بعد الزوال بنادي الشعبة

جرادو : الجمعة ١٢ جوان الساعة الخامسة مساء بنادي الشعبة

رئيس الجامعة

بلاغ

يعلم الديوان السياسي ان السيد محمود علجان يباشر كالعادة مسؤوليته الحزبية كرئيس جامعة تطاوين الدستورية .

جامعة الاعراض

شكر على تعزية

تشكر جامعة الاعراض الدستورية جميع الشعب والجامعات والمنظمات القومية التي بلغت لها تعازيها في الشهداء الذين استشهدوا ابان الحوادث الاخيرة بالجنوب وتتمنى على الله ان لا يعيد لهم مكروهها

كما ان الجامعة تؤيد السياسة الحالية للرئيس الجليل والديوان السياسي باسم كافة شعب الاعراض وتبلغ استعدادها التام في كل الاوقات

قائمة جامعة جلاص الدستورية القيروان لمراسلنا ـ

تحت اشراف مندوب الديوان السياسي السيد العجمي سليم تكونت هيئة جديدة لجامعة جلاص على النحو التالي .

العجيمي بن ميروك رئيس
حسن بن علي بن عمر كاتب عام
الصادق بن علي بن بريك مساعده
الحاج العكرمي حفوز امين مال
محرز الذهبي مساعده
محمد الصالح الخليفي مكلف بالنهوض الاجتماعي
الشريف بن حمودة الشبيبة
السيد شرنانة دعاية
محمد الفالح الجهيناوي عضو
محمد بن خليفة بن سليمان عضو

اعلان تقديم

يعلن للعموم فضيل بن الشيخ صالح بن الطيب العلوي العياري انه صدر له حكم بالتقديم على اخويه القاصرين المنجي وفائزة من طرف السيد حاكم الناحية بمكثر في ٢٥ ماي ١٩٥٧ تحت عدد ٨٧٢ وعليه فهو المتصرف في حقهما .

العمل

يوم الثلاثاء ١١ جوان ١٩٥٧

انباء المغرب

نشاط وزير الخارجية المغربية باسبانيا

مدريد ١٠ جوان (ف٠ ب)

القى السيد احمد بلافريج وزير خارجية المغرب اثناء مادبة الغداء التى اقيمت على شرفه بمناسبة يوم المغرب بمعرض برشلونه خطابا اشار فيه الى اهمية مشاركة بلاده فى هذا المهرجان التجارى واعرب عن امله فى ان تنتشر المؤسسات الاسبانية التى تساهم فى الحياة الاقتصادية المغربية ، بكامل انحاء المغرب والا يقتصر نشاطها على مجرد المنطقة الشمالية وختم كلامه قائلا: ان بلادى تعقد آمالا كبيرة على مساعدتكم فى سبيل نهضتها الاقتصادية واستثمار خيراتها ٠

وعلم من جهة اخرى ان السيد بلافريج قد عاد عشية امس الى عاصمة مدريد ٠

رسالة من حزب الشورى والاستقلال الى جلالة السلطان

الرباط ٩ جوان (١٠س٠ب) :

عمر السيد حسن الوزانى زعيم حزب الشورى والاستقلال ، من جديد ، فى الرسالة التى سلمها الى جلالة السلطان ، عن تعلق حزبه بشخص جلالته الكريم ، واخلاصه للعرش العلوى الماجد واعرب عن رغبة حزبه الملحة فى ان يستجيب جلالته لنداء الامة المغربية باكملها المطالب باسناد ولاية العهد لسمو الامير مولاى الحسن ٠

احداث حظائر للشباب بالمغرب

الرباط ـ ٩ جوان (١ س ب)

تراس جلالة السلطان صباح امس بقصره الملكى جلسة عمل شارك فيها بالخصوص سمو الامير مولاى الحسن وكثير من اعضاء الحكومة ، وتناولت اعداد مشروع تكوين الحظائر الاولى للشباب المغربى التى سيشارك فيها ٠٠٠ ١٢ من الشبان ابتداء من الشهر القادم وبمعدل ٠٠٠ ٤ للشهر ، للقيام بمهمة تشييد « طريق الوحدة بالريف ، التى ستخترق الجبال وتصل شمال المغرب بجنوبه ٠

وعلم ان جلالة السلطان سيتولى بنفسه توجيه النداء الى المتطوعين من الشباب ، وان سمو الامير مولاى الحسن سيكون فى راس قائمة المنخرطين بهاته المنظمة الوطنية ٠

التوقيع على الاتفاقية القضائية الفرنسية ـ المغربية

الرباط ـ ١٠ جوان (١ س ب)

استفيد من مصدر رسمى ان الاتفاقية القضائية بين المغرب وفرنسا سيقع التوقيع عليها بالاحرف الاولى على الساعة العاشرة من صباح اليوم بوزارة الخارجية بين الم٠ لالويت القائم باعمال السفارة الفرنسية بالمغرب والسيد عبد الكريم بن جلون وزير العدل المكلف بشؤون وزارة الخارجية اثناء تغيب السيد احمد بلافريج

فتح قرض وطنى بالمغرب

الرباط ـ ١٠ جوان (ف٠ب)

تستعد الحكومة المغربية لفتح قرض وطنى كبير للمساهمة فى تمويل مشروع التجهيز الاقتصادى والاجتماعى المقبل ٠ وسيجتمع المجلس الاعلى للتصميم ، فى بداية شهر جويلية لاعداد برنامج لخمس سنوات يشرع فى تنفيذه سنة ١٩٥٨

حوادث الجزائر

بقية ما بالصفحة الاولى

تحسينها ٠ وينبغى فهم المأساة التى تتخبط فيها ضمائرنا ، اذ نحن مجزؤون بين اصدقائنا واخواننا ٠ فمن الواجب ان يوضع حد للنزاع الجزائرى المتسبب فى اراقة دماء غزيرة ٠ كما يتحتم ايجاد حل لهذه القضية تتمكن به فرنسا فى آن واحد من حل مشكلة علاقاتها مع جميع اصدقائها

لجنة الوفاق الفرنسى الاسلامى تطالب بهدنة فى الجزائر

باريس ـ ١٠ جوان (ف٠ب)

نشرت لجنة الوفاق الفرنسى ـ الاسلامى ، المسيحية بلاغا بتوقيع الاستاذ ماسينيون المستشرق الشهير ، والم٠ دى بيريى والم٠ جان سيل ، التمس فيه اصحابه مرة اخرى من المسؤولين احترام اتفاقية جنيف ازاء المدنيين والاسرى والجرحى ، واعربوا عن انزعاجهم وتخوفهم من حالة القحط غير الطبيعية المخيمة على الجزائر التى ستتسبب فى المجاعة ببعض المناطق ٠ ومن اجل كل ذلك توجه اللجنة المذكورة نداء الى كافة المسؤولين من اجل اقرار هدنة لاجل يكفى لتموين المناطق المجتاحة ولتنظيم المقاومة ضد الاوبئة التى تهدد السكان بتلك النواحى

اسقاط طائرتين عموديتين وقتل ١٠٨ جنديجنوب بوسعاده

الجزائر ١٠ جوان ـ افادت محطة طانجة ان معركة طاحنة قد دارت رحاها منذ يوم السبت الفارط بين عدة فرق من جيش التحرير الوطنى وقوات هائلة من جيش الاحتلال تعززها الطائرات والدبابات واسفر القتال الذى لم ينقطع طوال ٤٦ ساعة عن اسقاط طائرتين عموديتين وقتل ١٠٨ من جنود الاستعمار واصابة كثيرين آخرين بجراح مختلفة وسقط فى ميدان الشرف ٦ مجاهدين وجرح آخرون ٠

وعلم من جهة اخرى ان اشتباكات عديدة قد جرت خلال الثمانى والاربعين ساعة الاخيرة فى عدة نقط من القطر الجزائرى واسفرت عن تكبيد الاستعماريين خسائر محققة فى الارواح والعتاد الحربى وخاصة بنواحى ندرومة وسان لوسيان وبجاية وعين مليلة وقالمة والجرف وفرنده ووادى اميير كما حصل اشتباك عنيف بناحية لامى على مقربة من الحدود الجزائرية التونسية مع جنود جيش التحرير المجهزين بمدافع الهاون والرشاشات الثقيلة السريعة الطلق ولكن لم ترد بعد المعلومات الاولية عن الخسائر الباهظة التى تكبدها الاستعماريون

هل نحن على أبواب تكوين كتلة ثالثة؟

بقية ما بالصفحة الاولى

الداخلية من عسكرية واقتصادية وهى تهم الدول المشاركة فى الحلف مباشرة كما تناولت المسائل الخارجية كعلاقات الدول العربية والاسلامية والحالة العامة بالشرق الاوسط وبافريقيا الشمالية والجزائر خاصة

ولكن الظروف التى احاطت بهذه الدورة والزمن الذى وقعت فيه هى التى اكسبتها تلك الاهمية البالغة

فهى اول دورة تعقد بعد حادث الاعتداء على مصر الذى شارك فيه احد اعضاء هذا الحلف وبعد اعلان مشروع ايزنهاور وقبوله من عدة دول وبعد حوادث الاردن كما جرت هذه الدورة والانتخابات اللبنانية على الابواب ٠

فلا يمكن الا نرى علاقة بين كل تلك الاحداث واهم علاقة تجمع بينها هو الدور الكبير الذى تلعبه الولايات المتحدة فى الشرق الاوسط ٠

فقد كان الغرض من بعث ميثاق بغداد محاربة العدوان الشيوعى بتحسين حالة الشعوب الاقتصادية وبتوفير وسائل الدفاع العسكرية ثم تطور اخيرا وصار يهدف الى مناهضة الشيوعية داخل البلدان ومحاربة التأثير والدعاية الشيوعية التى تسللت الى الشرق وصار يحاول عزل البلدان التى ابت الدخول فى ذلك الحلف مفضلة الحياد الايجابى لاتفاق الشيوعية وذلك المبدا وللدعاية التى يجدها الشيوعيون فيه

حلف بغداد ومشروع ايزنهاور

واذا نظرنا الى حلف بغداد من الوجهتين الاقتصادية والعسكرية نجد تشابها واتفاقا بينه وبين مشروع ايزنهاور فلقائل ان يقول لما ذا لا يقع ادماج كل هاته الدول فى حلف بغداد ؟

وهنا يتخذ الخبر الذى نشرته (النيوز كرونيكل) عن مراسلها بكراتشى كل معناه وقيمته ٠ فلقد جاء فى تلك الصحيفة ان الولايات المتحدة والعراق الحتا على بريطانيا ان تتنازل عن واحة البريمى للمملكة السعودية حتى تشارك هذه فى حلف بغداد

ولكن عدم رد الفعل السعودى والبرودة التى لا قوبل بها الخبر جعلت بريطانيا تسرع بتلافى الامر ـ بيدى لا بيد عمر ـ واعلنت عن عدم استعدادها للتنازل عن واحة البريمى للمملكة السعودية

فيظهر اذن ان المملكة السعودية لا ترغب فى الدخول فى حلف بغداد لما تعرض اليه من تهجمات وانتقادات خصوصا بعد هجوم بريطانيا على مصر ولانها تحرص على حفظ العلاقات الطيبة مع مصر وسوريا دون ان تذهب مذهبهما وتسلك مناهجهما

امكانية بعث كتلة ثالثة

ولا شك ان موضوع الاتجاه السياسى كان محل مباحثات بين الملك سعود والملك حسين فى هذه الايام فهما يريان مصلحة بلاديهما مع الغرب ولكنهما يريدان ان يحتفظا بحرية عمل نسبية ازاء حلف بغداد من ناحية وازاء الحياد الايجابى من ناحية اخرى ٠ وقد يلحق لبنان بهذين البلدين فى القريب لان نتيجة الانتخابات الاولى تنبىء بانتصار لحزب الحكومة وهو المؤمن بوجوب التعامل والتعاون مع الغرب والقابل لمشروع ايزنهاور ولكنه لم يقبل الدخول فى حلف بغداد ٠

فالاتفاق ممكن بين البلدان الثلاثة وليس من الغريب ان نشاهد بعث كتلة ثالثة فى الشرق الاوسط موالية للولايات المتحدة دون ان ترتبط بحلف بغداد ٠ وهكذا تظهر مزية مشروع الرئيس ايزنهاور

م ب م

المعارضة تمنى بالفسل

بقية ما بالصفحة الاولى

وهو الشعار الذى تبنته المعارضة فى الايام الاخيرة وقد ذهب هباء بفشل المعارضة فى الانتخابات النيابية الاخيرة وهو ماكان منتظرا حتما نظرا لعدة اسباب منها ان العنصر الاسلامى وهو المناصر للقومية العربية نسبى بالنظر الى العناصر اللبنانية الاخرى كالارمزية والقبطية والمسيحية

لذلك فالنتيجة التى ستؤول اليها الانتخابات النيابية بلبنان منتظرة وليست هى سوى اقرار المنهج الحكومى الحالى او التعارف من قبل بل قد يتجسم التعامل الحكومى مع الغرب فى مستقبل الايام ـ بعد تزكية السياسة الحكومية بنتيجة الانتخابات ـ اكثر من اى وقت مضى وقد يؤدى ذلك بان تنخرط لبنان فى حلف بغداد بعد ان التحقت امريكيا بلجنته العسكرية وهى التى تمد لبنان بشتى المساعدات خصوصا فى الميدانين العسكرى والاقتصادى

ترحيل بعض الدبلوماسيين

بقية ما بالصفحة الاولى

الناطق رئيس هيئة اركان حرب الاردنى حابس المجالى بايفاد شخص غير معروف الى الكولونال جلال لاقناعه بالمشاركة فى مؤامرة ضد الملك حسين ، ولما شك الكولونال فى نوايا الزائر فتشه فوجد عنده اعترافا كتابيا يعترف فيه هذا الشخص انه كلف من طرف حابس المجالى لنصب شرك للديبلوماسى المصرى

واضاف الناطق ان الكولونال جلال اسرع باعلام الحكومة الاردنية بالحادث وبتسليم الجانى الى السلطات الاردنية ـ وسلمت نسخة الاعتراف الكتابى الى الوزارة الاردنية للشؤون الخارجية

ومن المتوقع فى القاهرة ان هذه القضية ستنهى المفاوضات الجارية بين السلطات المصرية وسفير الاردن فى شان المدد الذى تعهدت الحكومة المصرية بان تمنحه الى حكومة عمان بعنوان الاعانة المالية ٠

مصر تدعو سفيرها بعمان

القاهرة ١٠ جوان (١٠ب) :

دعت الحكومة المصرية سفيرها بعمان للالتحاق فورا بالقاهرة كاجراء رد فعل على اثر ترحيل ديبلوماسيين مصريين من الاردن

وصرح السيد عبد المنعم الرفاعى انه سيسافر الى عمان غدا ، ورفض الادلاء باى بيان عن سفره ٠

استقالة وزارة الم٠ زولى

رومة ١٠ جوان (١٠ف٠ب)

اجتمع مجلس الوزراء هذا المساء تحت رئاسة الم٠ادون زولى واعلم الرئيس زولى الوزراء انه نظرا لنتائج اقتراع مجلس النواب والمناقشة التى سبقت هذا الاقتراع فانه سيذهب الى رئيس الجمهورية ليقدم له استقالة حكومته

وبعد ان اطلع المجلس على هذا القرار اعرب للم٠ زولى عن عواطف التقدير والمودة الصادقة

لجنة من الامم المتحدة بالطوغو

لوم ـ ٩ جوان (١ ف ب)

ستقوم غدا لجنة من الامم المتحدة برحلة تستغرق احد عشر يوما شمال طوغو ٠ وستنتهى هذه الرحلة يوم ٢١ جوان

وسلمت حكومة طوغو الى هذه اللجنة جوابا عن الاسئلة حول تطبيق التشريعات الجديدة بطوغو

دمشق ٩ جوان (١٠ف٠ب)

صرح السيد صبرى العسلى رئيس حكومة سوريا انه (مهما تكن المؤامرات التى يحيكها اعضاء حلف بغداد الاستعماريون ضد سوريا فانهم سيخفقون كما اخفق الاعتداء الثلاثى ضد مصر)

وسئل الرئيس صبرى العسلى لبيان خبر نشر على جريدة (الجمهورية) المصرية جاء فيه ان عضوا من اعضاء حلف بغداد قد قدم الى مجلس هذه المنظمة (مشروع مؤامرة ضد سوريا)

فاجاب السيد صلاح البيطار وزير الشؤون الخارجية الى ان الايضاحات التى اخذها مجلس حلف بغداد ما زالت دائما على بساط البحث لدى وزارة الشؤون الخارجية التى ستنشر غدا بيانا فى هذا الموضوع)

افاد مراسل وكالة (بلجا) ان الرئيس جمال عبد الناصر والرئيس شكرى القوتلى قد عقدا ندوة خاصة هذا المساء بالاسكندرية والمظنون ان موضوع الجلسة كان يحوم حول ندوة عمان للملوك الثلاثة ولابد ان تتناول هذه المقابلة درس نتائج هذا الحادث

معرض منتوجات مدرسة التكوين الصناعى للفتيات بحمام الانف عند افتتاحه وقد ظهرت فى الصورة الشخصيات المدعوة ومديرة المدرسة والمعلمات والمعروضات التى تصادف حتى اليوم اقبالا كبيرا (تصوير عصمان)

الأزمة الوزارية بفرنسا

بقية ما بالصفحة الاولى

هذا ومن الملاحظ ان الم٠ بورجيس مونورى قد اخبر رئيس الجمهورية بعزمه على المثول امام المجلس الوطنى فى اقرب وقت

كما ان الم٠ بورجيس مونورى اوضح انه سيطلب التزكية على التشكيلة الجديدة يوم الاربعاء القادم ٠

استشارات الم٠ بورجاس مونورى

باريس ٩ جوان (ف٠ ب)

استقبل الم٠ بورجاس مونورى على الساعة العاشرة من صباح يوم ٩ جوان وفد الحزب الاشتراكى المتركب من الم٠ بيار كومين وروبير فارديى وانطوان كورييدى

وعند خروج الوفد صرح الم٠ كومين بان المقابلة دارت حول برنامج الم٠ بورجاس مونورى وكيفية تركيب حكومته الجديدة

واثر ذلك استقبل الم٠ مونورى الم٠ فيليكس قيار الوزير الراديكالى السابق والم٠ فرانسوا ميتران وزير الدولة بحكومة قى مولى والم٠ غاستون ديفار وزير ما وراء البحار بالحكومة المستقيلة والم٠ روبار لاكوست الوزير المقيم بالجزائر

هذا وادلى الم٠ بورجاس مونورى بتصريح جاء فيه بالخصوص : الاحظ ان هناك تقدما محسوسا فى تشكيل الوزارة وقد واصلت اعداد البرنامج المالى والاقتصادى وانى انوى تشكيل وزارة يكون عدد الوزراء فيها قليلا واما عدد كتاب الدولة ومساعديهم فسيكون اهم واكثر

الجمهوريون الاجتماعيون يساندون

باريس ٩ جوان (ف٠ب)

صرح الم٠ تريبولى باسم وفد الجمهوريين الاجتماعيين عند مغادرته لوزارة الدفاع بقوله :

لقد ادلى لنا الم٠ بورجاس مونورى بالايضاحات التى طلبناها منه يوم الجمعة الماضى ولكننا نستخلص من الحالة التى نحن فيها انه لا يمكن لنا ان نشارك فى الحكومة بيد اننا سنساند التشكيلة الجديدة فى كثير من النواحى ٠

قد يبقى لاكوست بالجزائر

باريس ٩ جوان (ف٠ب)

صرح الوزير المقيم بالجزائر روبار لاكوست بانه اعلم الم٠ بورجاس مونورى بالحالة فى الجزائر ٠

وسئل الم٠ بورجاس مونورى من جهة اخرى فصرح بانه من المحتمل ان يبقى الم٠ روبار لاكوست بالجزائر فى التشكيلة الوزارية الجديدة

رئيس الجمهورية الفرنسية يقبل استقالة حكومة غى مولى بصفة رسمية

باريس ـ ١٠ جوان (ف٠ب)

علم من باريس ان الم٠ رونى كوتى قد قبل استقالة الم٠ غى مولى بصفة رسمية ٠ وبذلك اصبح الم٠ بورجيس مونورى رئيسا معينا ٠ وسيعلن عن استقالة وزارة غى مولى يوم الثلاثاء على الساعة السادسة مساء

المجلس الوطنى يجتمع يوم الاربعاء

باريس ١٠ جوان (ف٠ ب)

وجه الم٠ لى تروكير الدعوة الى المجلس الوطنى للاجتماع يوم الاربعاء على الساعة الثالثة بعد الظهر حيث سيتولى الم٠ بورجاس مونورى تقديم حكومته الجديدة

انباء

سفر السيد احمد التليلى الامين العام للاتحاد العام التونسى للشغل الى جينيف

غادر مطار العوينة بعد ظهر امس السيد احمد التليلى الامين العام للاتحاد العام التونسى للشغل قاصدا جينيف حيث سيتراس وفد الشغالين التونسيين فى مؤتمر المكتب الدولى للشغل ٠

وقد صرح السيد احمد التليلى للصحافيين قبل امتطائه متن الطائرة بقوله :

(لقد اطلعتم على جدول اعمال هذه الدورة لندوة المكتب الدولى للشغل ٠ ويمكن لى ان اؤكد لكم بان وفد الشغالين التونسيين سيشارك للمرة الثانية فى جميع اشغال هذه الندوة اذ لا يخفاكم ان لتونس تقدما مرموقا فى الميدان الاجتماعى بالنسبة لبلدان الشرق الادنى وحتى بالنسبة لبعض دول اوروبا اذ قد انهت التوقيع على جميع الاتفاقيات الدولية فى هذا الميدان ٠

ثم سئل السيد احمد التليلى عما اذا كان يعتزم حضور كامل اشغال الدورة فقال :

لا اتوقع ذلك اذ من المحتمل ان اعود الى تونس بعد مضى نحو الاسبوع ٠

هذا وقد ودع السيد احمد التليلى قبل سفره بعض الوزراء وجميع قادة الاتحاد وعدد من الشخصيات

عودة الوفد التونسى لدى منظمة اللاجئين الدولية

عاد الى تونس من جينيف يوم السبت الماضى السيدان نجيب البوزيرى والباجى قائد السبسى اللذين اوفدتهم الحكومة للاتصال بالمنظمة الدولية للاجئين لبسط قضية اللاجئين الجزائريين بتونس

وقد اتصل الوفد التونسى بالمستر لاندت رئيس المنظمة والفت انظاره بصفة رسمية لمشكل الاخوان الجزائريين اللاجئين ببلادنا وابدى الرئيس عنايته بهذه القضية البشرية التى وضع ملفها تحت الدرس من طرف المنظمة الدولية للاجئين

ثم اتصل الوفد التونسى بالمنظمة الامية للصليب الاحمر التى اتصل بها من قبل الدكتور محمود الماطرى عند ما كان بجينيف ٠

وستوفد هذه المنظمة ممثلا عنها فى الايام القريبة لاجراء بحث فى شان اللاجئين كما ستبعث باعانات لهم عن طريق منظمة الهلال الاحمر التونسى

خبير فى الصيد البحرى يصل الى تونس

وصل فى عشية امس الى تونس الم٠ فرينة الخبير فى الصيد البحرى بعد ان قام بمهمة فى كل من سوريا والمملكة العربية السعودية وقد استقبل من طرف بعض موظفى وزارة الاقتصاد القومى وسيقضى الخبير حوالى الخمسة اشهر بتونس يجرى اثناءها بعض التجارب الخاصة بصيد السمك بالفوانيس الكهربائية العائمة لتعويض الطريقة الحالية القاضية بصيد السمك بواسطة الاجهزة المطلقة

وستبتدى هذه التجارب من يوم ١٥ جوان بالمهدية ٠

تعويض جهاز الـ (٤٣) للهاتف

شرعت لجنة الفنيين التابعة لوزارة البريد والبرق والهاتف فى العمل منذ بضعة ايام ، وقد كلفت للنظر فى مقترحات شركات صنع الاجهزة التليفونية التى قدمتها اثر النداء الذى وجهته الحكومة التونسية لتعويض جهاز الـ (٤٣) للهاتف والمظنون ان يعرف اختيار الحكومة التونسية اثناء الشهر القادم ٠

عصمان المصور
١٠ نهج رومة ـ تونس

ابعاد الدكتور سانتولينى من التراب التونسى

بلغنا مساء امس من بنزرت ان سلطات البوليس سلمت للدكتور سانتولينى رئيس بلدية بنزرت سابقا واحد اقطاب الرجعية الفرنسية بتونس وهو معروف بمواقفه العدائية لتونس طيلة كفاحها قرارا فى طرده من البلاد التونسية صادرا عن وزير الداخلية باعتباره خطرا على الامن العام فى البلاد ٠ ويظهر ان الدكتور سانتولينى مازال غير مقتنع بوضع تونس الجديد وقد قام فى المدة الاخيرة بحركات معادية لتونس من شانها الاخلال بالامن ٠ هذا وقد منحت السلطة التونسية للدكتور الاستعمارى مدة ثمانية واربعين ساعة لمغادرة البلاد التونسية وقد اثار هذا الخبر ارتياح المواطنين ومعظم الاجانب ببنزرت

قدوم خلف الم٠ جيلى فى السفارة الفرنسية

وصل امس الى تونس الم٠ جول بيار بينار الذى خلف الم٠ روبار جيلى فى مركز وزير مفوض لدى السفارة الفرنسية مصحوبا بعقيلته على متن الباخرة (المنصورة) وقد استقبله عدد وفير من موظفى السفارة الفرنسية يتقدمهم م٠ روبار جيلى

وصرح الم٠ بينار الى الصحفيين قائلا :« انى مسرور بقدومى الى تونس لاعمل مع الم٠ غورس الذى اعرفه جيد المعرفة وقد عرفته بالقاهرة سنة ١٩٤٠ ثم تقابلنا من جديد بالجزائر عندما كان فى ديوان الجنرال دى قول »

وجوابا عن سؤال وجهه اليه احد الصحافيين هل انه يحل لاول مرة بتونس ذكر الم٠ بينار انه توقف بها سنة ١٩٣٦ فى طريقه الى القاهرة ليقوم بادارة مصالح الشرق الادنى لوكالة هافاس ثم عاد فى سنة ١٩٤٢ حينما كان يشارك بصفته مراسلا لـ (ف٠ف٠ل)

وزارة المال
ادارة ملك الدولة الخاص
التابع للتاج
اعلان بتة

ليكن فى علم العموم انه سيقع يوم السبت ٢٢ جوان ١٩٥٧ على الساعة التاسعة والنصف صباحا بالقصر الملكى بحمام الانف تسويغ بالمزاد العلنى لعدة محلات (مساكن وحجرات صغيرة واسطبلات ووكالة ومستودعات سيارات (قاراجات) كائنة بطريق سومة بحمام الانف وتابعة لملك الدولة الخاص التابع للتاج وذلك بواسطة وكيل الدائرة السنية للحضرة العلية ٠

ويقع التسويغ المذكور لمدة ثلاث سنوات متوالية ابتداء من غرة جويلية ١٩٥٧

ومن شاء زيادة الاسترشاد والاطلاع على كراس الشروط فليخاطب ادارة الدائرة السنية (وزارة المال) بتونس او القصر الملكى بحمام الانف

البقاء لله

لبت داعى ربها السيدة جنينة ابنة المنعم محمود بن غشام اثر مرض عضال ووقع تشييع جثمانها الى مقبرة الجلاز امس التاريخ على الساعة السادسة مساء من دارها الكائنة بنهج تربة الباى زنقة الغار عدد ١١ بتونس ٠ والفرق يقع يوم الاربعاء الثانى عشر من جوان بمحلها المذكور ٠ فنعزى فيها زوجها السيد محمد بن غشام وابناءها احمد والمنجى والهادى وجميع من يمتون لعائلة بن غشام بصلة القرابة والمصاهرة داعين للفقيدة بالرحمة والرضوان وللعائلة بالصبر والسلوان ٠